

เอกสารแนบ

เอกสารแนบ	
เอกสารแนบที่ 1	สำเนาหนังสือผลการพิจารณารายงานการวิเคราะห์ผลกระทบสิ่งแวดล้อม โครงการโรงพยาบาลสายไหม (คลอง 8) ของบริษัท โรงพยาบาลสายไหม จำกัด หนังสือเลขที่ 1010.5/1576 ลงวันที่ 13 พฤศจิกายน 2561
เอกสารแนบที่ 2	หนังสือแจ้งขอเปลี่ยนชื่อเจ้าของโครงการและชื่อโครงการ เลขที่ 123/2562
เอกสารแนบที่ 3	สำเนาหนังสือนำส่งรายงานผลการปฏิบัติตามมาตรการฯ ระหว่างเดือน ก.ค.-ธ.ค. 2565
เอกสารแนบที่ 4	ขั้นตอนการให้บริการเรื่องร้องเรียน
เอกสารแนบที่ 5	Layout พื้นที่สีเขียวของโครงการ
เอกสารแนบที่ 6	Work Instruction งานสวน แผนกแม่บ้าน-ชักรีด
เอกสารแนบที่ 7	ตารางการตรวจงานสวน
เอกสารแนบที่ 8	แผนการตรวจสอบอาคาร
เอกสารแนบที่ 9	รง.1
เอกสารแนบที่ 10	Work Instruction (WI) การเตรียมความพร้อมก่อนการเกิดแผ่นดินไหว
เอกสารแนบที่ 11	คู่มือการปฐมพยาบาล (FIRST AID) โรงพยาบาลซีจีเอช ลำลูกกา
เอกสารแนบที่ 12	Layout ตำแหน่งวาล์วถังก๊าซ น้ำประปา และสะพานไฟฟ้า
เอกสารแนบที่ 13	โครงการอนุรักษ์พลังงาน
เอกสารแนบที่ 14	คู่มือ การควบคุม ดูแลระบบบำบัดน้ำเสีย โรงพยาบาลซีจีเอช ลำลูกกา
เอกสารแนบที่ 15	ผลการตรวจวัดคุณภาพน้ำเสียระหว่างเดือนมกราคม-มิถุนายน 2566 ของบริษัท เฟิร์ส เทคโนโลยี จำกัด
เอกสารแนบที่ 16	แผนดูแล ตรวจสอบ/ซ่อมบำรุงระบบบำบัดน้ำเสีย
เอกสารแนบที่ 17	บันทึกการตรวจสอบดูแลระบบบำบัดน้ำเสีย
เอกสารแนบที่ 18	แบบบันทึกรายละเอียดของสถิติและข้อมูลซึ่งแสดงผลการทำงานของระบบบำบัดน้ำเสียของแหล่งกำเนิดมลพิษ (แบบทส.1) และรายงานสรุปผลการดำเนินงานของระบบบำบัดน้ำเสีย (แบบทส.2)
เอกสารแนบที่ 19	รายงานการดูแลและควบคุมระบบบำบัดน้ำเสีย (Service Report ของบริษัท เฟิร์ส เทคโนโลยี จำกัด)
เอกสารแนบที่ 20	รายงานสรุปปริมาณกากตะกอน
เอกสารแนบที่ 21	Check List การตรวจสอบปริมาณไขมัน
เอกสารแนบที่ 22	แบบบ่อกำจัดก๊าซมีเทน (As Built Drawing)
เอกสารแนบที่ 23	Layout ระบายน้ำต้นไม้ของโครงการ
เอกสารแนบที่ 24	หนังสือประสานงานกับสถานีตำรวจภูธรลำลูกกาแจ้งรายละเอียดโครงการ ในระยะดำเนินการและมาตรการที่เกี่ยวข้องเพื่อเป็นข้อมูลสำหรับการวางแผนการจราจร
เอกสารแนบที่ 25	การอบรมเจ้าหน้าที่ บริษัท รักษาความปลอดภัย สเตท แมน การ์ด จำกัด
เอกสารแนบที่ 26	การประชุมสัมพันธ์ด้านการคมนาคมมายังโครงการ
เอกสารแนบที่ 27	บัญชีรายชื่อพนักงานที่มีรถยนต์
เอกสารแนบที่ 28	ตัวอย่างแบบสำรวจและสรุปผลการสำรวจความพึงพอใจ โครงการโรงพยาบาล ซีจีเอช ลำลูกกา
เอกสารแนบที่ 29	เอกสารการส่งกำจัดขยะมูลฝอย <ul style="list-style-type: none"> - ใบส่งขยะมูลฝอยทั่วไปไปที่อบต.ลำลูกกา - ใบจำหน่ายสินค้า Recycle - เอกสารการส่งขยะติดเชื้อไปกำจัด - เอกสารการส่งมูลฝอยอันตรายทั่วไปไปกำจัด - รายงานสรุปปริมาณขยะติดเชื้อและขยะสารพิษ - หนังสืออนุญาตของบริษัทรับกำจัดขยะติดเชื้อ

เอกสารแนบ (ต่อ)	
เอกสารแนบที่ 30	กฎกระทรวงว่าด้วยการกำจัดมูลฝอยติดเชื้อ พ.ศ. 2545 และกฎกระทรวงว่าด้วยการกำจัดมูลฝอยติดเชื้อ (ฉบับที่ 2) พ.ศ. 2564
เอกสารแนบที่ 31	คู่มือมาตรฐานสุขาภิบาลและความปลอดภัยในโรงพยาบาล
เอกสารแนบที่ 32	Work Instruction (WI) แนวทางปฏิบัติเรื่อง การจัดการขยะติดเชื้อ (Infectious Waste Management)
เอกสารแนบที่ 33	หนังสือแต่งตั้งเจ้าหน้าที่รับผิดชอบเกี่ยวกับการเก็บขนและกำจัดมูลฝอยติดเชื้อเป็นการเฉพาะ
เอกสารแนบที่ 34	แผนและเอกสารการฝึกอบรมการขนย้ายขยะมูลฝอยติดเชื้อ
เอกสารแนบที่ 35	ขั้นตอนการปฏิบัติงานห้องพักรักษา
เอกสารแนบที่ 36	ตารางบันทึกการทำความสะอาดโรงขยะทั่วไป โรงพยาบาลซีจีเอส ลำลูกกา
เอกสารแนบที่ 37	Work Instruction (WI) การทำลายชิ้นส่วนอวัยวะ โรงพยาบาลสายไหม
เอกสารแนบที่ 38	แบบแปลนและรายละเอียดขนาดห้องพักรักษาของโครงการ
เอกสารแนบที่ 39	แผนการตรวจสอบสภาพหม้อแปลงน้ำมัน
เอกสารแนบที่ 40	Work Instruction (WI) แผนอพยพและการประสานงานหน่วยงานบรรเทาสาธารณภัย เมื่อเกิดเหตุการณ์ฉุกเฉินและระบบป้องกัน
เอกสารแนบที่ 41	Work Instruction (WI) ระวังอัคคีภัย (Code Red)
เอกสารแนบที่ 42	แผนการซ่อมอพยพหนีไฟประจำปี 2566
เอกสารแนบที่ 43	บันทึกการปฏิบัติงานของพนักงานรักษาความปลอดภัย <ul style="list-style-type: none"> - ตัวอย่างบันทึกการตรวจสอบความเรียบร้อยภายในพื้นที่โครงการ - บันทึกการเข้า-ออกโครงการโดยเจ้าหน้าที่รักษาความปลอดภัยของโครงการ
เอกสารแนบที่ 44	บันทึกการตรวจประเมินด้านอนามัยสิ่งแวดล้อม
เอกสารแนบที่ 45	รายงานการปฏิบัติงานช่างซ่อมบำรุงประจำวัน
เอกสารแนบที่ 46	คู่มือการใช้อุปกรณ์ประกอบและสิ่งอำนวยความสะดวกต่างๆ
เอกสารแนบที่ 47	บันทึกการตรวจสอบช่องระบายอากาศ
เอกสารแนบที่ 48	การประชาสัมพันธ์ให้ความรู้แก่ผู้ที่เกี่ยวข้องและบุคลากรของโครงการเกี่ยวกับการดูแลห้องพักอาศัยภายในโครงการและการทำความสะอาดระบบระบายอากาศ
เอกสารแนบที่ 49	รายงานผลการตรวจสอบโครงสร้างถังเก็บน้ำใต้ดิน
เอกสารแนบที่ 50	Layout ถังสำรองน้ำใช้บนหลังคาและถังสำรองน้ำใต้ดิน
เอกสารแนบที่ 51	รายละเอียดถังเก็บน้ำใต้ดินของโครงการ
เอกสารแนบที่ 52	สัญญาว่าจ้างบริการดูแลป้องกันและกำจัดแมลง
เอกสารแนบที่ 53	แบบฟอร์มตารางตรวจเช็คมิเตอร์น้ำ
เอกสารแนบที่ 54	ผลการตรวจวิเคราะห์คุณภาพน้ำประปา
เอกสารแนบที่ 55	บันทึกการตรวจสอบลักษณะทางกายภาพของน้ำประปา
เอกสารแนบที่ 56	หนังสือแจ้งทาง อบต.ลำลูกกา กรณีมีขยะตกค้างในโครงการเกินกว่า 3 วัน
เอกสารแนบที่ 57	บันทึกการติดตามตรวจสอบป้ายแสดงเส้นทางหนีไฟ
เอกสารแนบที่ 58	บันทึกการตรวจสอบโคมไฟแสงสว่างฉุกเฉิน (Emergency Light)

เอกสารแนบที่ 1

ผลการพิจารณารายงานการเปลี่ยนแปลงรายละเอียดโครงการ
ในรายงานการวิเคราะห์ผลกระทบสิ่งแวดล้อม
โครงการโรงพยาบาลซีจีเอช ลำลูกกา ระยะก่อสร้าง ของ บริษัท
โรงพยาบาลซีจีเอช ลำลูกกา จำกัด
หนังสือเลขที่ ทส 1010.5/15764 ลงวันที่ 13 พฤศจิกายน 2561



ที่ ทส ๑๐๑๐.๕/ ๑๕๓๖.๑

สำนักงานนโยบายและแผน
ทรัพยากรธรรมชาติและสิ่งแวดล้อม
๖๐/๑ ขอยื่นใบเรื่องมา ๗ ถนนพระรามที่ ๖
แขวงพญาไท เขตพญาไท กรุงเทพฯ ๑๐๕๐๐

๑๖๓ พฤศจิกายน ๒๕๖๑

เรื่อง แจ้งผลการพิจารณาการขอสิทธิประโยชน์ทางการแพทย์ โรงพยาบาลไทย (คลอง ๘)
ของ บริษัท โรงพยาบาลไทย จำกัด

เรียน กรรมการผู้จัดการ บริษัท โรงพยาบาลไทย จำกัด

สิ่งที่ส่งมาด้วย ๑. สำเนาหนังสือบริษัท เอ็นไวรอนเม้นทอล เทคโนโลยี คอนโซลเดนท์ จำกัด ที่ อท.๑๘๗/๒๕๖๑
ลงวันที่ ๑๗ กรกฎาคม ๒๕๖๑

๒. สำเนาหนังสือจังหวัดปทุมธานี ที่ ปท ๐๐๑๔.๒/๑๙๗๔๖ ลงวันที่ ๗ พฤศจิกายน ๒๕๖๑

๓. มาตรการป้องกันและแก้ไขผลกระทบสิ่งแวดล้อม และมาตรการติดตามตรวจสอบผลกระทบ
สิ่งแวดล้อมที่โครงการโรงพยาบาลไทย (คลอง ๘) ของ บริษัท โรงพยาบาลไทย จำกัด
ต้องยึดถือปฏิบัติอย่างเคร่งครัด

ตามที่ บริษัท โรงพยาบาลไทย จำกัด ได้มอบหมายและมอบอำนาจให้บริษัท เอ็นไวรอนเม้นทอล
เทคโนโลยี คอนโซลเดนท์ จำกัด จัดทำและเสนอรายงานการวิเคราะห์ผลกระทบสิ่งแวดล้อมโครงการโรงพยาบาล
ไทย (คลอง ๘) ตั้งอยู่ที่ พหลโยธินพลาซ่า ถนนพหลโยธิน ๓๓๑๖ (ถนนลาดพร้าว) อำเภอคลองหลวง
จังหวัดปทุมธานี เป็นโครงการประกอบโรงพยาบาล มีจำนวนเตียงผู้ป่วยไว้ทั้งสิ้น ๑๐๐ เตียง ให้สำนักงานนโยบาย
และแผนทรัพยากรธรรมชาติและสิ่งแวดล้อมดำเนินการติดตามพิจารณารายงาน รายละเอียดตามสิ่งที่
ส่งมาด้วย ๑ นั้น

สำนักงานนโยบายและแผนทรัพยากรธรรมชาติและสิ่งแวดล้อม ได้ดำเนินการตามขั้นตอน
การพิจารณาพิจารณา และจังหวัดปทุมธานีได้แจ้งมติคณะกรรมการพิจารณาการพิจารณาการวิเคราะห์
ผลกระทบสิ่งแวดล้อมด้านอาคาร การจัดสรรที่ดิน และบริการชุมชน จังหวัดปทุมธานี ในการประชุมครั้งที่ ๔/๒๕๖๑
เมื่อวันที่ ๑๓ กันยายน ๒๕๖๑ คณะกรรมการผู้ชำนาญการฯ มีมติให้ความเห็นชอบรายงานการวิเคราะห์
ผลกระทบสิ่งแวดล้อมโครงการโรงพยาบาลไทย (คลอง ๘) ของบริษัท โรงพยาบาลไทย จำกัด ตั้งอยู่ที่
พหลโยธินพลาซ่า ถนนพหลโยธิน ๓๓๑๖ (ถนนลาดพร้าว) อำเภอคลองหลวง จังหวัดปทุมธานี รายละเอียด
ตามสิ่งที่ส่งมาด้วย ๒ โดยให้ปฏิบัติตามมาตรการป้องกันและแก้ไขผลกระทบสิ่งแวดล้อมและมาตรการติดตาม
ตรวจสอบผลกระทบสิ่งแวดล้อมอย่างเคร่งครัด รายละเอียดตามสิ่งที่ส่งมาด้วย ๓ และให้ประสานบริษัทที่
ปรึกษาเพื่อจัดทำรายงานฯ ที่รวบรวมรายละเอียดข้อมูลทั้งหมดเรียงตามลำดับการพิจารณาจำนวน ๑ ฉบับ
และรายงานฉบับสรุปที่ได้แก้ไขเพิ่มเติมตามที่คณะกรรมการผู้ชำนาญการกำหนดแล้ว จำนวน ๓ ฉบับ พร้อม
ทั้งจัดทำแนบฉบับที่ถืออยู่ในรูปแบบ Portable Document Format (PDF File) จำนวน ๑ แผ่น และ ๘ แผ่น
ตามลำดับเสนอต่อสำนักงานนโยบายฯ ภายในเวลา ๑ เดือนเพื่อให้เป็นเอกสารอ้างอิง และส่งให้หน่วยงานที่

เกี่ยวข้อง...

-๒-

เกี่ยวข้องต่อไป และหากได้รับอนุญาตจากหน่วยงานอนุญาตแล้ว ขอความร่วมมือส่งสำเนาใบอนุญาตพร้อม
เงื่อนไขให้สำนักงานนโยบายฯ ทราบด้วย ทั้งนี้ สำนักงานนโยบายฯ ได้มีหนังสือแจ้งบริษัท เอ็นไวรอนเม้นทอล
เทคโนโลยี คอนโซลเดนท์ จำกัด เพื่อดำเนินการในส่วนที่เกี่ยวข้องต่อไปด้วยแล้ว

จึงเรียนมาเพื่อโปรดพิจารณา

ขอแสดงความนับถือ



เลขาธิการสำนักงานนโยบายและแผนทรัพยากรธรรมชาติและสิ่งแวดล้อม

กองวิเคราะห์ผลกระทบสิ่งแวดล้อม
โทรศัพท์ ๐ ๒๖๖๕ ๖๕๐๐ กศ ๒ กศ ๖๘๑๒-๖๘๑๔
โทรสาร ๐ ๒๖๖๕ ๖๖๑๖



บริษัท เอ็นไวรอนเม้นทอล เทคโนโลยี คอนซัลแตนท์ จำกัด 683 ม.11 ต.สุรนันทน์ อ.วังน้อย จ.พระนครศรีอยุธยา 19140
Etech Environmental Technology Consultant Co., Ltd. 683 Moo11 Sukhthabon 8 Rd., Nongkhao, Sracha District, Angkor Wat, Siem Reap, Cambodia 17140

ที่ อท. 183 / 2561

กองวิเทศสัมพันธ์	17 มิ.ย. 2561
เลขที่ 183	วันที่ 17 มิ.ย. 2561
เวลา 14.00	ผู้รับ (ผู้ส่ง)

กระทรวงสาธารณสุข	กรมการแพทย์
เลขที่ 19140	วันที่ 17 มิ.ย. 2561
เวลา 14.00	ผู้รับ (ผู้ส่ง)

สิ่งที่ส่งมาด้วย

เรื่อง ขอส่งรายงานการวิเคราะห์ผลกระทบสิ่งแวดล้อม โครงการโรงพยาบาลไทย (คลอง 8)

เรียน เลขาธิการสำนักงานนโยบายและแผนทรัพยากรธรรมชาติและสิ่งแวดล้อม

สิ่งที่ส่งมาด้วย รายงานการวิเคราะห์ผลกระทบสิ่งแวดล้อม โครงการโรงพยาบาลไทย (คลอง 8)

รายงานฉบับหลัก (เนื้อหา และ ภาคผนวก) จำนวน 15 ชุด และรายงานฉบับย่อ จำนวน 15 ชุด

ของ บริษัท โรงพยาบาลสยาม จำกัด

หนังสือ จาก สผ. ที่ พส 1010.5/8000 ลงวันที่ 25 มิถุนายน 2561

ตามที่บริษัท โรงพยาบาลสยาม จำกัด สำนักงานตั้งอยู่เลขที่ 91 หมู่ที่ 1 ถนนเฉลิมพงษ์ แขวงสายไหม เขตสายไหม กรุงเทพมหานคร มีความประสงค์ที่จะพัฒนาโครงการโรงพยาบาลไทย (คลอง 8) ตั้งอยู่ที่ทางหลวงแผ่นดินหมายเลข 3312 (ถนนลำลูกกา) ตำบลลำลูกกา อำเภอลำลูกกา จังหวัดปทุมธานี มีลักษณะเป็นโรงพยาบาล ประกอบด้วยอาคารโรงพยาบาล ความสูง 6 ชั้น จำนวน 1 อาคาร และอาคารโรงพยาบาล ความสูง 3 ชั้น จำนวน 1 อาคาร (อาคารเดิม) และมีเตียงผู้ป่วยไว้ค้างคืน จำนวน 100 เตียง ซึ่งเข้าข่ายที่จะต้องศึกษาและจัดทำรายงานการวิเคราะห์ผลกระทบสิ่งแวดล้อมในขั้นตอนการขออนุญาตก่อสร้างฯ นั้น ทั้งนี้โครงการฯ ได้เคยจัดส่งรายงานการวิเคราะห์ผลกระทบสิ่งแวดล้อม เข้าสู่กระบวนการพิจารณาของสำนักงานนโยบายและแผนทรัพยากรธรรมชาติและสิ่งแวดล้อมแล้วโดยมีมติไม่ให้ความเห็นชอบรายงานการวิเคราะห์ผลกระทบสิ่งแวดล้อม ตามหนังสือ จาก สผ. ที่ พส 1010.5/8000 ลงวันที่ 25 มิถุนายน 2561 ดังสิ่งที่อ้างถึง

ในการนี้ บริษัทฯ ได้ดำเนินการปรับปรุงแก้ไขและจัดเตรียมรายงานการวิเคราะห์ผลกระทบสิ่งแวดล้อม โครงการโรงพยาบาลไทย (คลอง 8) รายงานฉบับหลักและรายงานฉบับย่อ เสร็จเรียบร้อยแล้ว จึงได้ขอส่งรายงานการวิเคราะห์ผลกระทบสิ่งแวดล้อม โครงการโรงพยาบาลไทย (คลอง 8) รายงานฉบับหลัก (เนื้อหา และ ภาคผนวก) จำนวน 15 ชุด และรายงานฉบับย่อ จำนวน 15 ชุด มาพร้อม กับหนังสือฉบับนี้ เพื่อสำนักงานนโยบายและแผนทรัพยากรธรรมชาติและสิ่งแวดล้อมได้ดำเนินการ ตาม

สิ่งที่ส่งมาด้วย



กระทรวงสาธารณสุข	กรมการแพทย์
เลขที่ 90336	วันที่ 8 มิ.ย. 2561
เวลา 14.14	ผู้รับ (ผู้ส่ง)

ศาลากลางจังหวัดปทุมธานี

เลขที่ ๑ สีแยกพหลโยธิน ถนนพหลโยธิน

ปท ๑๒๐๐๐

พุดฉิกายัน ๒๕๖๑

เรื่อง ผลการพิจารณาการวิเคราะห์ผลกระทบสิ่งแวดล้อม โครงการโรงพยาบาลไทย (คลอง ๘) ของบริษัท โรงพยาบาลไทย จำกัด
เรียน เลขาธิการสำนักงานนโยบายและแผนทรัพยากรธรรมชาติและสิ่งแวดล้อม
อ้างถึง หนังสือสำนักงานนโยบายและแผนทรัพยากรธรรมชาติและสิ่งแวดล้อม ที่ พส ๑๐๑๐.๕/๔๕๓๖ ลงวันที่ ๒๔ กรกฎาคม ๒๕๖๑

สิ่งที่ส่งมาด้วย ๑. สำเนารายงานการประชุม "คณะกรรมการผู้ชำนาญการพิจารณารายงานการวิเคราะห์ผลกระทบสิ่งแวดล้อม ด้านอาคาร การจัดสรรที่ดิน และบริการชุมชน จังหวัดปทุมธานี" ครั้งที่ ๘/๒๕๖๑ เมื่อวันที่ ๑๓ กันยายน ๒๕๖๑ จำนวน ๑ ชุด
๒. มติการป้องกันและแก้ไขผลกระทบสิ่งแวดล้อม และมาตรการติดตามตรวจสอบผลกระทบสิ่งแวดล้อม โครงการโรงพยาบาลไทย (คลอง ๘) จำนวน ๗ เล่ม

ตามที่หนังสือที่อ้างถึง สำนักงานนโยบายและแผนทรัพยากรธรรมชาติและสิ่งแวดล้อม ได้แจ้งผลการตรวจสอบและพิจารณาให้ความเห็นเบื้องต้นต่อรายงาน: เรีวิเคราะห์ผลกระทบสิ่งแวดล้อม โครงการโรงพยาบาลไทย (คลอง ๘) ของบริษัท โรงพยาบาลไทย จำกัด ตั้งอยู่ที่ทางหลวงแผ่นดิน หมายเลข ๓๓๑๒ (ถนนลำลูกกา) ตำบลลำลูกกา อำเภอลำลูกกา จังหวัดปทุมธานี เป็นโครงการประเภทโรงพยาบาล มีจำนวนเตียงผู้ป่วยค้างคืน ๑๐๐ เตียง จัดทำและเสนอรายงานโดยบริษัท เอ็นไวรอนเม้นทอล เทคโนโลยี คอนซัลแตนท์ จำกัด เพื่อให้จังหวัดปทุมธานีนำเสนอต่อคณะกรรมการผู้ชำนาญการฯ จังหวัดปทุมธานีพิจารณา และเฝ้าติดตามสิ่งส่งมาด้วย นั้น

จังหวัดปทุมธานี ได้เสนอรายงานต่อคณะกรรมการผู้ชำนาญการพิจารณารายงานการวิเคราะห์ผลกระทบสิ่งแวดล้อมด้านอาคาร การจัดสรรที่ดิน และบริการชุมชน จังหวัดปทุมธานี ในการประชุม ครั้งที่ ๘/๒๕๖๑ เมื่อวันที่ ๑๓ กันยายน ๒๕๖๑ ซึ่งคณะกรรมการผู้ชำนาญการฯ มีมติเห็นชอบรายงานการวิเคราะห์ผลกระทบสิ่งแวดล้อม โครงการโรงพยาบาลไทย (คลอง ๘) ของบริษัท โรงพยาบาลไทย จำกัด ดังนั้น จึงขอแจ้งผลการพิจารณา พร้อมแนบมาตรการป้องกันและแก้ไขผลกระทบสิ่งแวดล้อม และ มาตรการติดตามตรวจสอบผลกระทบสิ่งแวดล้อมโครงการดัง ซึ่งเจ้าของโครงการต้องยังปฏิบัติตามอย่างเคร่งครัด รายละเอียดตามสิ่งที่ส่งมาด้วย ๑ และ ๒

มาตรการป้องกันและแก้ไขผลกระทบสิ่งแวดล้อม และมาตรการติดตามตรวจสอบผลกระทบสิ่งแวดล้อม

โครงการโรงพยาบาลใหม่ (คลอง ๑) ของบริษัท โรงพยาบาลใหม่ จำกัด

ข้อชี้แจงปฏิบัติอย่างเคร่งครัด

โครงการจะต้องปฏิบัติตามมาตรการป้องกันและแก้ไขผลกระทบสิ่งแวดล้อม และมาตรการติดตามตรวจสอบผลกระทบสิ่งแวดล้อม ตามที่เสนอไว้ในรายงานการวิเคราะห์ผลกระทบสิ่งแวดล้อม โครงการโครงการ โรงพยาบาลใหม่ (คลอง ๑) ตั้งอยู่ที่ทางหลวงแผ่นดินหมายเลข 3312 (ถนนลำลูกกา) ตำบลลำลูกกา อำเภอลำลูกกา จังหวัดปทุมธานี มีขนาดพื้นที่ 2-1-54.8 ไร่ หรือ 3,819.2 ตารางเมตร คำนึงการโดยบริษัท โรงพยาบาลใหม่ จำกัด เป็นโครงการประเภทอาคารโรงพยาบาล ประกอบด้วย อาคาร โรงพยาบาล ขนาดความสูง 6 ชั้น จำนวน 1 อาคาร และอาคารโรงพยาบาล ประกอบด้วย อาคาร โรงพยาบาล ขนาดความสูง 6 ชั้น จำนวน 1 อาคาร และอาคารโรงพยาบาล ขนาดสูง 3 ชั้นครึ่ง (อาคารเดิม) จำนวน 1 อาคาร มีจำนวนเตียงผู้ป่วยในทั้งสิ้นรวม 100 เตียง จัดทำรายงานการวิเคราะห์ผลกระทบสิ่งแวดล้อมโดยบริษัท เอ็นวีเอมเนทเทค โปลิส ก่อนยื่นคณบดี จำกัด ดังรายละเอียดต่อไปนี้

1. โครงการจะต้องปฏิบัติตามมาตรการป้องกันและแก้ไขผลกระทบสิ่งแวดล้อม และมาตรการติดตามตรวจสอบผลกระทบสิ่งแวดล้อม ตามที่เสนอไว้ในรายงานการวิเคราะห์ผลกระทบสิ่งแวดล้อม โครงการโรงพยาบาลใหม่ (คลอง ๑) ของบริษัท โรงพยาบาลใหม่ จำกัด ดังเคร่งครัด

2. โครงการจะต้องปฏิบัติตามหลักการควบคุมการหรือการปฏิบัติตามมาตรฐานการป้องกันและแก้ไขผลกระทบสิ่งแวดล้อม และมาตรการติดตามตรวจสอบผลกระทบสิ่งแวดล้อมตามที่เสนอไว้ในรายงานการวิเคราะห์ผลกระทบสิ่งแวดล้อม และแจ้งผลการดำเนินการตามข้อเสนอแนะของผู้ผูกมัดและสำนักงานนโยบายและแผนทรัพยากรธรรมชาติและสิ่งแวดล้อม ตามแนวทางการรายงานผลการปฏิบัติตามมาตรการป้องกันและแก้ไขผลกระทบสิ่งแวดล้อม และมาตรการติดตามตรวจสอบผลกระทบสิ่งแวดล้อม

3. ในกรณีที่โครงการมีความจำเป็นต้องเปลี่ยนแปลงสิ่งแวดล้อมโครงการ หรือมาตรการป้องกันและแก้ไขผลกระทบสิ่งแวดล้อม และมาตรการติดตามตรวจสอบผลกระทบสิ่งแวดล้อม ตามที่เสนอไว้ในรายงานการวิเคราะห์ผลกระทบสิ่งแวดล้อมที่ได้รับอนุญาตแล้ว ให้โครงการแจ้งให้หน่วยงานที่มีอำนาจหน้าที่ในการพิจารณาอนุมัติหรืออนุญาตนั้นการตั้ง

3.1 หากหน่วยงานผู้อนุมัติหรือผู้อนุญาตเห็นว่าควรเปลี่ยนแปลงสิ่งแวดล้อม เกิดผลดีต่อสิ่งแวดล้อมมากกว่า หรือเทียบเท่ามาตรการที่กำหนดไว้ในรายงานการวิเคราะห์ผลกระทบสิ่งแวดล้อมที่ได้รับการเห็นชอบไว้แล้ว ให้หน่วยงานผู้อนุมัติหรือผู้อนุญาตแจ้งให้สำนักงานนโยบายและแผนทรัพยากรธรรมชาติและสิ่งแวดล้อมทราบต่อไป หรือมอบให้จัดทำแผนการเปลี่ยนแปลงสิ่งแวดล้อมล่วงหน้า ซึ่งสำนักงานผู้อนุมัติหรือผู้อนุญาตจะพิจารณาต่อไป

3.2 หากหน่วยงานผู้อนุมัติหรือผู้อนุญาตเห็นว่าควรเปลี่ยนแปลงสิ่งแวดล้อม อาจกระทำต่อสาธารณะสำคัญในรายงานการวิเคราะห์ผลกระทบสิ่งแวดล้อมที่ได้รับอนุญาตแล้ว ให้หน่วยงานผู้อนุมัติหรือผู้อนุญาตจัดส่งรายงานการเปลี่ยนแปลงสิ่งแวดล้อมให้สำนักงานนโยบายและแผนทรัพยากรธรรมชาติและสิ่งแวดล้อมเพื่อเสนอให้คณะกรรมการผู้ชำนาญการพิจารณาการวิเคราะห์ผลกระทบสิ่งแวดล้อม (ชชก.) ชุดที่เกี่ยวข้องให้ความเห็นชอบประกอบก่อนดำเนินการเปลี่ยนแปลง และเมื่อโครงการได้รับอนุมัติหรือผู้อนุญาตให้มีการเปลี่ยนแปลงให้หน่วยงานผู้อนุมัติหรือผู้อนุญาตแจ้งผลการเปลี่ยนแปลงดังกล่าวให้สำนักงานนโยบายและแผนทรัพยากรธรรมชาติและสิ่งแวดล้อม เพื่อทราบ

4. เมื่อเจ้าของโครงการดำเนินการเสร็จสิ้นแล้ว และก่อนที่จะมีการโอนสิทธิให้กับนิติบุคคล (ในกรณีที่มีการโอนสิทธิ) เจ้าของโครงการมีหน้าที่ต้องแจ้งให้นิติบุคคลผู้รับโอนทราบถึงสิทธิ และหน้าที่ในการปฏิบัติตามมาตรการป้องกันและแก้ไขผลกระทบสิ่งแวดล้อม และมาตรการติดตามตรวจสอบผลกระทบสิ่งแวดล้อม ที่ระบุไว้ในรายงานการวิเคราะห์ผลกระทบสิ่งแวดล้อม และมาตรการติดตามตรวจสอบผลกระทบสิ่งแวดล้อม และแจ้งสิทธิและหน้าที่ในการปฏิบัติตามมาตรการป้องกันและแก้ไขผลกระทบสิ่งแวดล้อม ให้ถือว่าเจ้าของโครงการจะต้องรับผิดชอบตามสิทธิและหน้าที่ที่กำหนดไว้ในมาตรการป้องกันและแก้ไขผลกระทบสิ่งแวดล้อม และมาตรการติดตามตรวจสอบผลกระทบสิ่งแวดล้อมที่ระบุไว้ในรายงานการวิเคราะห์ผลกระทบสิ่งแวดล้อมอย่างเคร่งครัด

5. หากได้รับทราบถึงรายงานการประมาณว่าได้รับความเดือดร้อน รำคาญจากกิจกรรมการดำเนินการหรือโครงการก่อให้เกิดความเสียหายแก่สาธารณะ หรือชีวิตและทรัพย์สินของประชาชน เจ้าของโครงการหรือนิติบุคคลผู้รับโอนสิทธิและหน้าที่ในการปฏิบัติตามมาตรการป้องกันและแก้ไขผลกระทบสิ่งแวดล้อมและมาตรการติดตามตรวจสอบผลกระทบสิ่งแวดล้อม จะต้องดำเนินการแก้ไขปัญหาดังกล่าวโดยไม่ชักช้า และแจ้งหน่วยงานอนุญาต สำนักงานนโยบายและแผนทรัพยากรธรรมชาติและสิ่งแวดล้อม และหน่วยงานที่เกี่ยวข้องทราบ เพื่อหาแนวทางหรือวิธีการในการแก้ไขปัญหาต่อไป

เอกสารแนบที่ 2

หนังสือแจ้งขอเปลี่ยนชื่อเจ้าของโครงการและชื่อโครงการ

เลขที่ 123/2562

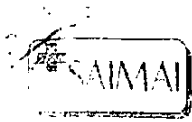

โรงพยาบาลสายไหม

ที่ 123 / 2562

2 ตุลาคม 2562

เรื่อง ขอแจ้งเปลี่ยนชื่อเจ้าของโครงการและชื่อโครงการ

เรียน เลขาธิการสำนักงานนโยบายและแผนทรัพยากรธรรมชาติและสิ่งแวดล้อม

อ้างถึง หนังสือที่ ทส 1010.5/15762 ลงวันที่ 13 พฤศจิกายน 2561

- สิ่งที่ส่งมาด้วย
1. หนังสือนิติบุคคลของบริษัท โรงพยาบาลซีจีเอช ลำลูกกา จำกัด
 2. สำเนาหนังสือเลขที่ 011/2562 เรื่อง นำส่งรายงานผลการปฏิบัติตามมาตรการป้องกันและแก้ไขผลกระทบสิ่งแวดล้อม และมาตรการติดตามตรวจสอบผลกระทบสิ่งแวดล้อม ระยะก่อสร้าง ระหว่างเดือนมกราคม-มิถุนายน 2562 โครงการโรงพยาบาลซีจีเอช ลำลูกกา ของ บริษัท โรงพยาบาลซีจีเอช ลำลูกกา จำกัด
 3. จดหมายนำส่งรายงาน (Monitor) เลขคำขอที่ อีเล็กทรอนิกส์ 0039415/2562 ลงวันที่ 13 กันยายน พ.ศ. 2562
 4. สำเนาหนังสือขอแจ้งเปลี่ยนชื่อเจ้าของโครงการและชื่อโครงการ ของบริษัท โรงพยาบาลสายไหม จำกัด เลขที่ 099 / 2562 ลงวันที่ 12 กรกฎาคม พ.ศ. 2562

ตามที่ บริษัท โรงพยาบาลสายไหม จำกัด ได้จัดสร้างโรงพยาบาลสายไหม (คลอง 8) บนพื้นที่ทางหลวงแผ่นดินหมายเลข 3312 (ถนนลำลูกกา) ตำบลลำลูกกา อำเภอลำลูกกา จังหวัดปทุมธานี และได้จัดทำรายงานการวิเคราะห์ผลกระทบสิ่งแวดล้อมซึ่งได้รับความเห็นชอบตามหนังสือที่ ทส 1010.5/15762 ลงวันที่ 13 พฤศจิกายน 2561 ที่อ้างถึงนั้น ในการนี้ บริษัท โรงพยาบาลสายไหม จำกัด ขอแจ้งเปลี่ยนชื่อนิติบุคคลจากเดิมชื่อบริษัท โรงพยาบาลสายไหม จำกัด เป็นชื่อ “บริษัท โรงพยาบาลซีจีเอช ลำลูกกา จำกัด” (รายละเอียดดังสิ่งที่ส่งมาด้วย 1) และขอเปลี่ยนชื่อโครงการจากเดิมชื่อโครงการ โรงพยาบาลสายไหม (คลอง 8) เป็น “โรงพยาบาลซีจีเอช ลำลูกกา” ดังที่ได้แจ้งสำนักงานนโยบายและแผนทรัพยากรธรรมชาติและสิ่งแวดล้อมไว้แล้ว (รายละเอียดดังสิ่งที่ส่งมาด้วย 4) นั้น

อนึ่ง โครงการได้จัดส่งรายงานผลการปฏิบัติตามมาตรการป้องกันและแก้ไขผลกระทบสิ่งแวดล้อม และมาตรการติดตามตรวจสอบผลกระทบสิ่งแวดล้อม ระยะก่อสร้าง ระหว่างเดือนมกราคม-มิถุนายน 2562 โครงการโรงพยาบาลซีจีเอช ลำลูกกา ของ บริษัท โรงพยาบาลซีจีเอช ลำลูกกา จำกัด เสนอต่อดองค์การบริหารส่วนตำบลลำลูกกาเรียบร้อยแล้ว (รายละเอียดดังสิ่งที่ส่งมาด้วย 2) พร้อมทั้งได้ยื่นรายงานผลการปฏิบัติตามมาตรการป้องกันและแก้ไขผลกระทบและมาตรการติดตามตรวจสอบคุณภาพสิ่งแวดล้อม (Monitor) ใหม่ ของรอบที่ 1 ปี พ.ศ. 2562 (รายละเอียดดังสิ่งที่ส่งมาด้วย 3)



โรงพยาบาลสายไหม

ที่ 124 / 2562

2 ตุลาคม 2562

เรื่อง ขอแจ้งเปลี่ยนชื่อเจ้าของโครงการและชื่อโครงการ

เรียน ผู้ว่าราชการจังหวัดปทุมธานี

อ้างถึง หนังสือที่ ทส 1010.5/15762 ลงวันที่ 13 พฤศจิกายน 2561

- สิ่งที่ส่งมาด้วย
1. หนังสือนิติบุคคลของบริษัท โรงพยาบาลซีจีเอช ลำลูกกา จำกัด
 2. สำเนาหนังสือเลขที่ 011/2562 เรื่อง นำส่งรายงานผลการปฏิบัติตามมาตรการป้องกันและแก้ไขผลกระทบสิ่งแวดล้อม และมาตรการติดตามตรวจสอบผลกระทบสิ่งแวดล้อม ระยะก่อสร้าง ระหว่างเดือนมกราคม-มิถุนายน 2562 โครงการโรงพยาบาลซีจีเอช ลำลูกกา ของ บริษัท โรงพยาบาลซีจีเอช ลำลูกกา จำกัด
 3. จดหมายนำส่งรายงาน (Monitor) เลขคำขอที่ อีเล็กทรอนิกส์ 0039415/2562 ลงวันที่ 13 กันยายน พ.ศ. 2562
 4. สำเนาหนังสือขอแจ้งเปลี่ยนชื่อเจ้าของโครงการและชื่อโครงการ ของบริษัท โรงพยาบาลสายไหม จำกัด เลขที่ 099 / 2562 ลงวันที่ 12 กรกฎาคม พ.ศ. 2562

ตามที่ บริษัท โรงพยาบาลสายไหม จำกัด ได้จัดสร้างโรงพยาบาลสายไหม (คลอง 8) บนพื้นที่ทางหลวงแผ่นดิน หมายเลข 3312 (ถนนลำลูกกา) ตำบลลำลูกกา อำเภอลำลูกกา จังหวัดปทุมธานี และได้จัดทำรายงานการวิเคราะห์ผลกระทบสิ่งแวดล้อมซึ่งได้รับความเห็นชอบตามหนังสือที่ ทส 1010.5/15762 ลงวันที่ 13 พฤศจิกายน 2561 ที่อ้างถึงนั้น ในการนี้ บริษัท โรงพยาบาลสายไหม จำกัด ขอแจ้งเปลี่ยนชื่อนิติบุคคลจากเดิมชื่อบริษัท โรงพยาบาลสายไหม จำกัด เป็นชื่อ “บริษัท โรงพยาบาลซีจีเอช ลำลูกกา จำกัด” (รายละเอียดดังสิ่งที่ส่งมาด้วย 1) และขอเปลี่ยนชื่อโครงการจากเดิมชื่อโครงการ โรงพยาบาลสายไหม (คลอง 8) เป็น “โรงพยาบาลซีจีเอช ลำลูกกา” ดังที่ได้แจ้งสำนักงานนโยบายและแผนทรัพยากรธรรมชาติและสิ่งแวดล้อมไว้แล้ว (รายละเอียดดังสิ่งที่ส่งมาด้วย 4) นั้น

อนึ่ง โครงการได้จัดส่งรายงานผลการปฏิบัติตามมาตรการป้องกันและแก้ไขผลกระทบสิ่งแวดล้อม และมาตรการติดตามตรวจสอบผลกระทบสิ่งแวดล้อม ระยะก่อสร้าง ระหว่างเดือนมกราคม-มิถุนายน 2562 โครงการโรงพยาบาลซีจีเอช ลำลูกกา ของ บริษัท โรงพยาบาลซีจีเอช ลำลูกกา จำกัด เสนอต่อบริการบริหารส่วนตำบลลำลูกกาเรียบร้อยแล้ว (รายละเอียดดังสิ่งที่ส่งมาด้วย 2) พร้อมทั้งได้ยื่นรายงานผลการปฏิบัติตามมาตรการป้องกันและแก้ไขผลกระทบและมาตรการติดตามตรวจสอบคุณภาพสิ่งแวดล้อม (Monitor) ใหม่ ของรอบที่ 1 ปี พ.ศ. 2562 (รายละเอียดดังสิ่งที่ส่งมาด้วย 3)

จึงเรียนมาเพื่อทราบและโปรดพิจารณา

เอกสารแนบที่ 3

สำเนานำส่งรายงานผลการปฏิบัติตามมาตรการป้องกันและ
แก้ไขผลกระทบสิ่งแวดล้อม และมาตรการติดตาม
ตรวจสอบผลกระทบสิ่งแวดล้อม
ฉบับเดือนกรกฎาคม-ธันวาคม พ.ศ. 2565

ที่ 034/2566

27 มกราคม 2566

- เรื่อง นำส่งรายงานผลการปฏิบัติตามมาตรการป้องกันและแก้ไขผลกระทบสิ่งแวดล้อม และมาตรการติดตามตรวจสอบผลกระทบสิ่งแวดล้อม ระยะดำเนินการ ระหว่างเดือนกรกฎาคม – ธันวาคม 2565 โครงการ โรงพยาบาลซีจีเอช ลำลูกกา ของ บริษัท โรงพยาบาลซีจีเอช ลำลูกกา จำกัด
- เรียน ผู้อำนวยการสำนักสถานพยาบาลและการประกอบโรคศิลปะ กระทรวงสาธารณสุข
- อ้างถึง ประกาศกระทรวงทรัพยากรธรรมชาติและสิ่งแวดล้อม เรื่อง หลักเกณฑ์ และวิธีการจัดทำรายงานผลการปฏิบัติตามมาตรการกำหนดไว้ในรายงานการประเมินผลกระทบสิ่งแวดล้อมซึ่งผู้ดำเนินการ หรือผู้ขออนุญาตจะต้องจัดทำเมื่อได้รับอนุญาตให้ดำเนินโครงการหรือกิจการแล้ว พ.ศ. 2561
- สิ่งที่ส่งมาด้วย รายงานผลการปฏิบัติตามมาตรการฯ ระยะดำเนินการ ระหว่างเดือนกรกฎาคม – ธันวาคม 2565โครงการ โรงพยาบาล ซีจีเอช ลำลูกกา จำนวน 1 ฉบับ พร้อมแผ่นบันทึกข้อมูล (CD-ROM) 1 แผ่น

ตามที่สำนักงานนโยบายและแผนทรัพยากรธรรมชาติและสิ่งแวดล้อม (สผ.) ได้กำหนดให้โครงการ โรงพยาบาลซีจีเอช ลำลูกกา ของ บริษัท โรงพยาบาลซีจีเอช ลำลูกกา จำกัด ปฏิบัติตามมาตรการป้องกันและแก้ไขผลกระทบสิ่งแวดล้อม และมาตรการติดตามตรวจสอบผลกระทบสิ่งแวดล้อมที่กำหนดไว้ในรายงานการวิเคราะห์ผลกระทบสิ่งแวดล้อมของโครงการนั้น

ในการนี้ บริษัทฯ ได้มอบหมายให้บริษัท เอสจีเอส (ประเทศไทย) จำกัด เป็นผู้ดำเนินการจัดทำรายงานผลการปฏิบัติตามมาตรการฯ ระยะดำเนินการ ระหว่างเดือนกรกฎาคม – ธันวาคม 2565 ดังกล่าว ซึ่งได้ดำเนินการแล้วเสร็จ จึงใคร่ขอนำส่งรายงานดังกล่าวพร้อมแผ่นบันทึกข้อมูลดังสิ่งที่ส่งมาด้วย เพื่อพิจารณาต่อไป

จึงเรียนมาเพื่อโปรดพิจารณา

ที่ 035/2566

27 มกราคม 2566

LAMLUKKA	
ที่ทำการของกองบริหารส่วนตำบลลำลูกกา	
รับเลขที่.....	340
27 / 1.ค. / 66	

- เรื่อง** นำส่งรายงานผลการปฏิบัติตามมาตรการป้องกันและแก้ไขผลกระทบสิ่งแวดล้อม และมาตรการติดตามตรวจสอบผลกระทบสิ่งแวดล้อม ระยะดำเนินการระหว่างเดือนกรกฎาคม – ธันวาคม 2565 โครงการโรงพยาบาลซีจีเอช ลำลูกกา ของ บริษัท โรงพยาบาลซีจีเอช ลำลูกกา จำกัด
- เรียน** นายกองค์การบริหารส่วนตำบลลำลูกกา
- อ้างถึง** ประกาศกระทรวงทรัพยากรธรรมชาติและสิ่งแวดล้อม เรื่อง หลักเกณฑ์ และวิธีการจัดทำรายงานผลการปฏิบัติตามมาตรการกำหนดไว้ในรายงานการประเมินผลกระทบสิ่งแวดล้อมซึ่งผู้ดำเนินการ หรือผู้ขออนุญาตจะต้องจัดทำเมื่อได้รับอนุญาตให้ดำเนินโครงการหรือกิจการแล้ว พ.ศ. 2561
- สิ่งที่ส่งมาด้วย**
1. รายงานผลการปฏิบัติตามมาตรการฯ ระยะดำเนินการ ระหว่างเดือนกรกฎาคม – ธันวาคม 2565 โครงการ โรงพยาบาลซีจีเอช ลำลูกกา จำนวน 1 ฉบับ พร้อมแผ่นบันทึกข้อมูล (CD-ROM) 1 แผ่น
 2. (สแนคู่อื่น) รายงานผลการปฏิบัติตามมาตรการฯ ระยะดำเนินการ ระหว่างเดือนกรกฎาคม – ธันวาคม 2565 โครงการ โรงพยาบาลซีจีเอช ลำลูกกา จำนวน 2 ฉบับ พร้อมแผ่นบันทึกข้อมูล (CD-ROM) 2 แผ่น สำหรับสำนักงานทรัพยากรธรรมชาติและสิ่งแวดล้อม จังหวัดปทุมธานี และสำนักงานนโยบายและแผนทรัพยากรธรรมชาติและสิ่งแวดล้อม

ตามที่สำนักงานนโยบายและแผนทรัพยากรธรรมชาติและสิ่งแวดล้อม (สผ.) ได้กำหนดให้โครงการโรงพยาบาลซีจีเอช ลำลูกกา ของ บริษัท โรงพยาบาลซีจีเอช ลำลูกกา จำกัด ปฏิบัติตามมาตรการป้องกันและแก้ไขผลกระทบสิ่งแวดล้อม และมาตรการติดตามตรวจสอบผลกระทบสิ่งแวดล้อมที่กำหนดไว้ในรายงานการวิเคราะห์ผลกระทบสิ่งแวดล้อมของโครงการนั้น

ในการนี้ บริษัทฯ ได้มอบหมายให้บริษัท เอสจีเอส (ประเทศไทย) จำกัด เป็นผู้ดำเนินการจัดทำรายงานผลการปฏิบัติตามมาตรการฯ ระยะดำเนินการ ระหว่างเดือนกรกฎาคม – ธันวาคม 2565 ดังกล่าว ซึ่งได้ดำเนินการแล้วเสร็จ จึงใคร่ขอส่งรายงานดังกล่าวพร้อมแผ่นบันทึกข้อมูลดังสิ่งที่ส่งมาด้วย มายังท่านซึ่งเป็นหน่วยงานที่มีอำนาจอนุญาตตามกฎหมายในประกาศซึ่งอ้างถึงนี้ เพื่อพิจารณาและนำส่งให้หน่วยงานที่เกี่ยวข้องอีก 2 หน่วยงานๆ ละ 1 ชุด คือ สำนักงานทรัพยากรธรรมชาติและสิ่งแวดล้อม จังหวัดปทุมธานี และสำนักงานนโยบายและแผนทรัพยากรธรรมชาติและสิ่งแวดล้อมต่อไป

จึงเรียนมาเพื่อโปรดพิจารณา

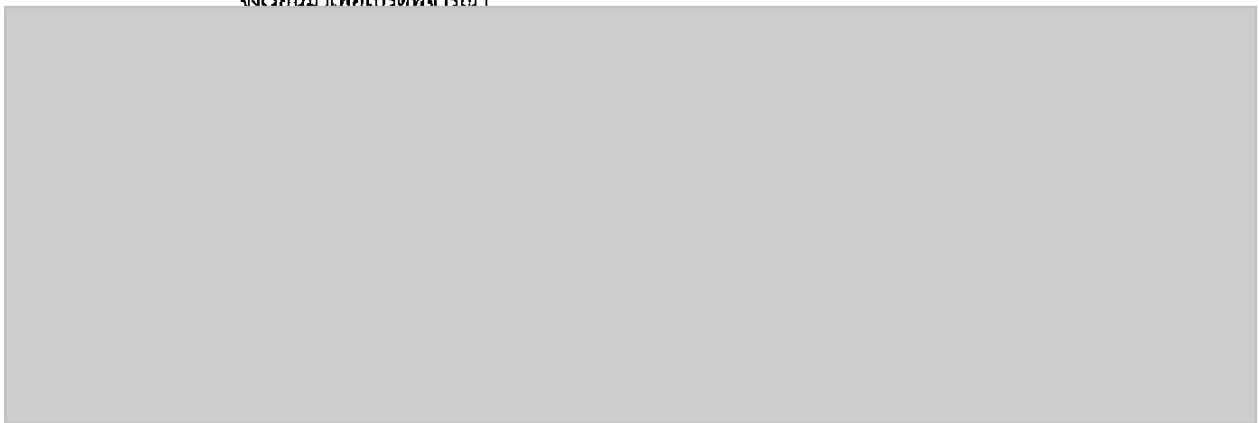

เอกสารแนบที่ 4

ขั้นตอนการให้บริการเรื่องร้องเรียน

ขั้นตอนการให้บริการเรื่องร้องเรียน

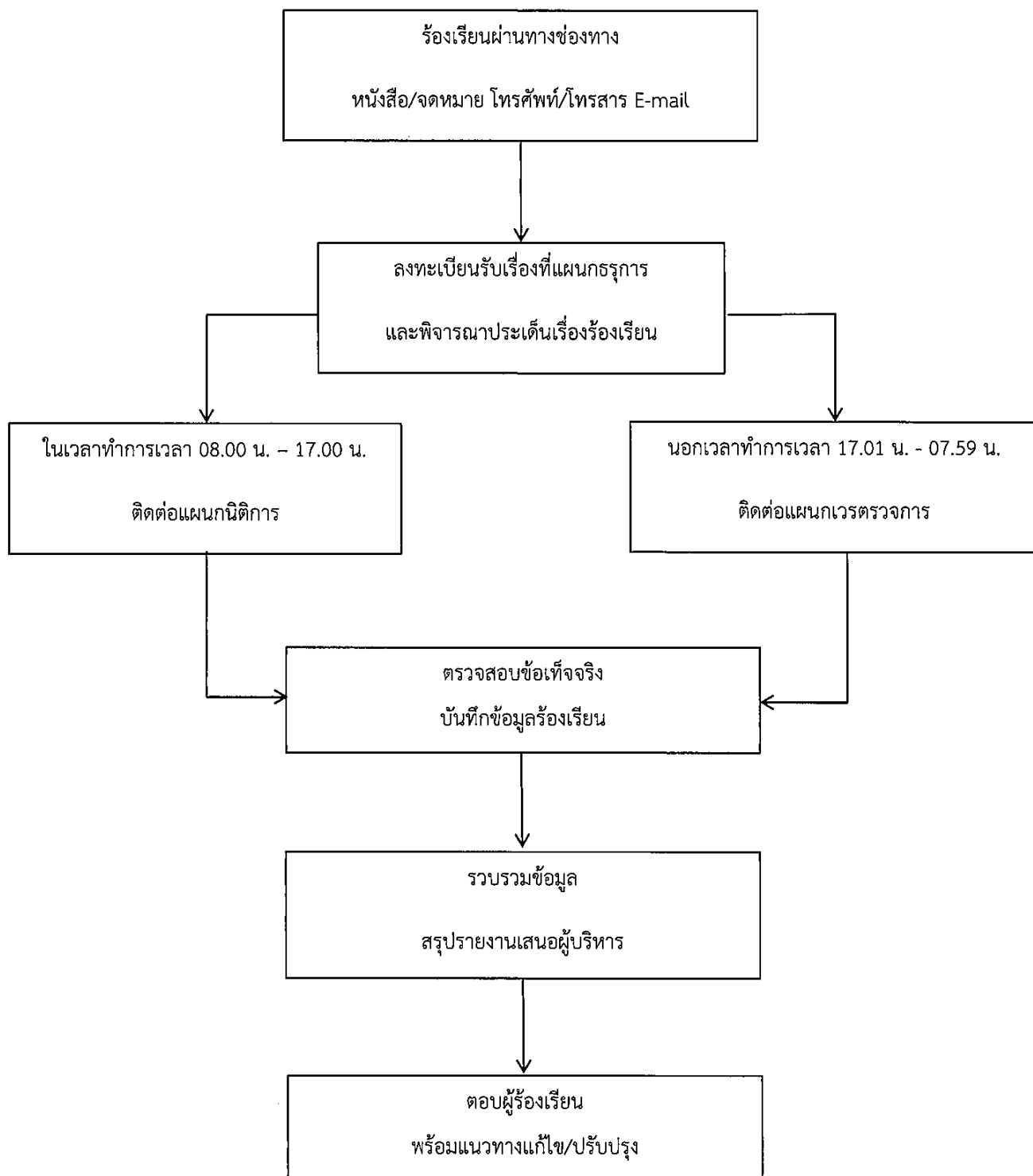

เอกสารแนบที่ 5

Layout พื้นที่สีเขียวของโครงการ

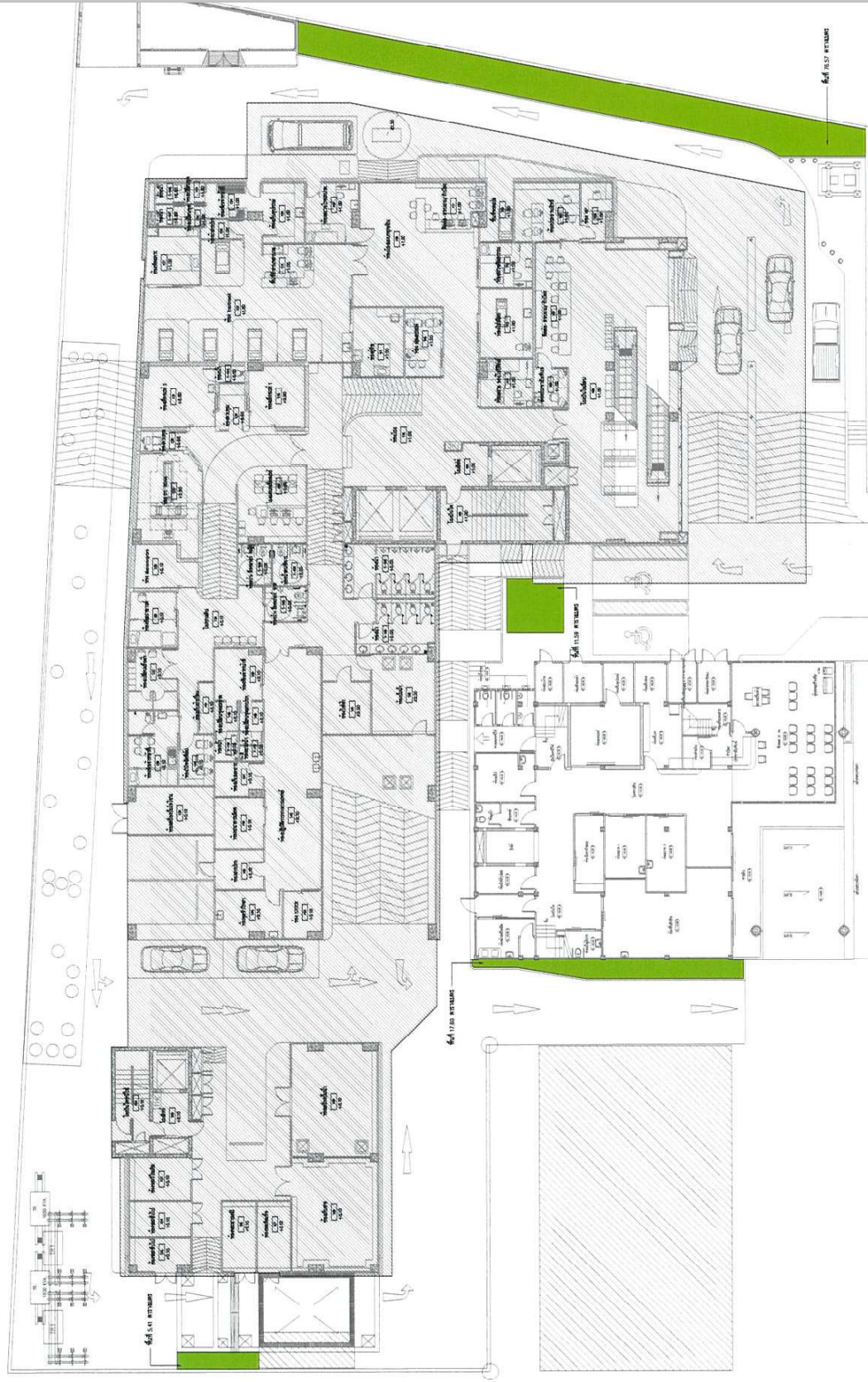

วิทยาลัยเทคนิค จังหวัดภูเก็ต (2-1-1400) อำเภอ ภูเก็ต ตำบล		วิทยาลัยเทคนิคภูเก็ต ตำบลภูเก็ตภูเก็ต 80 000 ภูเก็ต

ผังแสดงพื้นที่สีเขียว ชั้น 1

Scale 1 : 100



เอกสารแนบที่ 6

Work Instruction งานสวน แผนกแม่บ้าน-ซักรีด

	วิธีปฏิบัติงาน : Work Instruction (WI)	รหัสเอกสาร	WI-HLD-003
	เรื่อง : งานสวน	แก้ไขครั้งที่	00
	แนบ : แม่บ้าน-จักริต	วันที่บังคับใช้	15 พฤษภาคม 2564

1. วัตถุประสงค์

- เพื่อกำหนดขั้นตอนในการดูแล จัดแต่งต้นไม้ จัดสวน ของโรงพยาบาลให้สวยงาม สถานที่ปลอดภัยค่าได้รับความพึงพอใจ

2. ผู้ปฏิบัติงานที่เกี่ยวข้อง

- พนักงานงานสวน

3. วัสดุอุปกรณ์เครื่องมือที่ใช้

- 1) ไกรกรร 9) เสียม 13) สมุดบันทึกการปฏิบัติงานสวน
- 2) คีมตัดกิ่ง 6) สายยาง 10) หมวก
- 3) เสียมไฟฟ้า 7) ที่หมยา 11) แวนตา
- 4) จอบ 8) ถุงมือ 12) รองเท้าบูท

4. ขั้นตอนการปฏิบัติงาน

4.1 ทนต้นไม้ (ทุกวัน)

- 1) ทนต้นไม้ไม่มีบริเวณแนวรั้วด้านข้าง ด้านหน้าโรงพยาบาลทั้งหมด โดยนำสายยางต่อกับก๊อกน้ำประปาที่อยู่แนวรั้วโรงพยาบาลตามจุดที่กำหนด
- 2) เมื่อดำเนินการทนต้นไม้เรียบร้อยแล้ว ส่งชื่อการปฏิบัติงานในสมุดบันทึกการปฏิบัติงานสวน

4.2 ดูแลตัดแต่งต้นไม้เล็ก (สัปดาห์ละ 1 ครั้ง)

- 1) ใช้กรรไกรตัดแต่งต้นไม้ที่ไม่เล็กแนวรั้วด้านใน ด้านนอกของโรงพยาบาล และตัดแต่ง สนามหญ้าบริเวณทางขึ้น-ลงด้านหน้าโรงพยาบาลทั้งหมด พร้อมกับกวาดใบไม้ลงข้างทางที่โรงขยะ
- 2) ทนหญ้าที่ขึ้นแทรกตามต้นไม้ในทั้งหมด เก็บใบไม้ลงข้างทางที่โรงขยะ
- 3) เมื่อดำเนินการดูแลตัดแต่งต้นไม้เรียบร้อยแล้ว ส่งชื่อการปฏิบัติงานในสมุดบันทึกการปฏิบัติงานสวน

4.3 ใส่ปุ๋ยต้นไม้ (เดือนละ 1 ครั้ง)

- 1) ใส่ปุ๋ย ได้ตลอดต้นไม้แนวรั้วรอบโรงพยาบาลทั้งหมด
- 2) กรณีดินแน่น ให้พรวนดินก่อนแล้วจึงใส่ปุ๋ย
- 3) หลังจากใส่ปุ๋ยเสร็จแล้ว รดน้ำต้นไม้เพื่อให้ปุ๋ยละลายซึมลงดิน
- 4) เมื่อดำเนินการใส่ปุ๋ยต้นไม้เรียบร้อยแล้ว ส่งชื่อการปฏิบัติงานในสมุดบันทึกการปฏิบัติงานสวน

4.4 จัดยาฆ่าแมลงต้นไม้ (เดือนละ 1 ครั้ง)

- 1) นำยาฆ่าแมลงมาผสมกับน้ำในอัตราส่วนตามที่ระบุข้างขวดยา แล้วทำการฉีดพ่นต้นไม้ใหญ่และต้นไม้เล็กเพื่อป้องกันเพลี้ยและแมลงทำลายต้นไม้ กรณีเพลี้ยแมลง หรือหนอนแมลงต้นไม้ จะฉีดยาฆ่าแมลงทันที

	วิธีปฏิบัติงาน : Work Instruction (WI)	รหัสเอกสาร	WI-HLD-003
	เรื่อง : งานสวน	แก้ไขครั้งที่	00
	แนบ : แม่บ้าน-จักริต	วันที่บังคับใช้	15 พฤษภาคม 2564

- 2) ให้พนักงานคนสวน สวมถุงมือ, ปิด Mask , สวมหมวก, สวมแว่นตา, สวมรองเท้าบูท ยืนฉีดยาฆ่าแมลงด้านเหนือลม เพื่อไม่ให้ยาฆ่าแมลงที่ฉีดปลิวเข้าหาตัวเอง
- 3) เมื่อดำเนินการจัดยาฆ่าแมลงต้นไม้เรียบร้อยแล้ว ส่งชื่อการปฏิบัติงานในสมุดบันทึกการปฏิบัติงานสวน

5. ข้อควรระวัง / ข้อแนะนำ / สังเกตเพิ่มเติม

- ไม่มี

6. การเฝ้าระวังติดตามและการวัดกระบวนการ/ การบริการ

- ไม่มี

7. บันทึกคุณภาพ

เลขที่เอกสาร	ชื่อเอกสาร	สถานที่จัดเก็บ	ระยะเวลาจัดเก็บ	ผู้อนุมัติทำลาย
FM-HLD-010	แบบตรวจสวน	แผนก แม่บ้านจักริต	2 เดือน	ผก.ฝ่ายสำนักงาน
	สมุดบันทึกการปฏิบัติงานสวน	แผนก แม่บ้านจักริต	1 ปี	ผก.ฝ่ายสำนักงาน

8. เอกสารอ้างอิง

- ไม่มี

เอกสารแนบที่ 7

ตารางการตรวจงานสวน

รายละเอียด	วันที่																															
	1	2	3	4	5	6	7	8	9	10	11	12	13	14	15	16	17	18	19	20	21	22	23	24	25	26	27	28	29	30	31	
งานประจำวัน																																
1. ดูแลรดน้ำต้นไม้ 1 รอบ/วัน	✓	✓	✓	✓	✓	✓	✓	✓	✓	✓	✓	✓	✓	✓	✓	✓	✓	✓	✓	✓	✓	✓	✓	✓	✓	✓	✓	✓	✓	✓	✓	✓
2. ต้นไม้เป็นพันธุ์ดีเยี่ยม	✓	✓	✓	✓	✓	✓	✓	✓	✓	✓	✓	✓	✓	✓	✓	✓	✓	✓	✓	✓	✓	✓	✓	✓	✓	✓	✓	✓	✓	✓	✓	✓
3. ต้นไม้มีความเจริญงอกงามดี	✓	✓	✓	✓	✓	✓	✓	✓	✓	✓	✓	✓	✓	✓	✓	✓	✓	✓	✓	✓	✓	✓	✓	✓	✓	✓	✓	✓	✓	✓	✓	✓
4. ต้นไม้ไม่มีมีนยุงขึ้นเกาะ	✓	✓	✓	✓	✓	✓	✓	✓	✓	✓	✓	✓	✓	✓	✓	✓	✓	✓	✓	✓	✓	✓	✓	✓	✓	✓	✓	✓	✓	✓	✓	✓
5. ต้นไม้ไม่มีใบแห้งเหี่ยวตาย	✓	✓	✓	✓	✓	✓	✓	✓	✓	✓	✓	✓	✓	✓	✓	✓	✓	✓	✓	✓	✓	✓	✓	✓	✓	✓	✓	✓	✓	✓	✓	✓
6. ไม่มีเศษขยะทิ้งตามใต้พุ่มต้นไม้	✓	✓	✓	✓	✓	✓	✓	✓	✓	✓	✓	✓	✓	✓	✓	✓	✓	✓	✓	✓	✓	✓	✓	✓	✓	✓	✓	✓	✓	✓	✓	✓
7. ตามแนวรั้วต้นไม้ไม่มีเศษใบไม้ร่วงตามพื้น	✓	✓	✓	✓	✓	✓	✓	✓	✓	✓	✓	✓	✓	✓	✓	✓	✓	✓	✓	✓	✓	✓	✓	✓	✓	✓	✓	✓	✓	✓	✓	✓
งานประจำสัปดาห์																																
1. ดูแลตัดแต่งต้นไม้ให้สวยงาม	✓	✓	✓	✓	✓	✓	✓	✓	✓	✓	✓	✓	✓	✓	✓	✓	✓	✓	✓	✓	✓	✓	✓	✓	✓	✓	✓	✓	✓	✓	✓	✓
2. ดูแลถอนหญ้าที่ขึ้นแทรกต้นไม้	✓	✓	✓	✓	✓	✓	✓	✓	✓	✓	✓	✓	✓	✓	✓	✓	✓	✓	✓	✓	✓	✓	✓	✓	✓	✓	✓	✓	✓	✓	✓	✓
งานประจำเดือน																																
1. พรรณไม้ในสวนตาย	✓	✓	✓	✓	✓	✓	✓	✓	✓	✓	✓	✓	✓	✓	✓	✓	✓	✓	✓	✓	✓	✓	✓	✓	✓	✓	✓	✓	✓	✓	✓	✓
2. จัดยาฆ่าแมลงต้นไม้	✓	✓	✓	✓	✓	✓	✓	✓	✓	✓	✓	✓	✓	✓	✓	✓	✓	✓	✓	✓	✓	✓	✓	✓	✓	✓	✓	✓	✓	✓	✓	✓
ผู้ตรวจสอบ																																

เอกสารแนบที่ 8

แผนการตรวจสอบอาคาร

Action Plan การดำเนินงานโครงการ แผนซ่อมบำรุง ฝ่ายอาคารสถานที่ โรงพยาบาล ซีไอเอช ลำลูกกา ประจำปีงบประมาณ 2566

ลำดับ	รายละเอียดโครงการ	งบประมาณ (บาท)	สถานะ	1st Quarter ม.ค.-66	2nd Quarter เม.ย.-66	3rd Quarter ก.ค.-66	4th Quarter ต.ค.-66	หมายเหตุ
1	งานบำรุงรักษาแบบป้องกัน							
	อาคาร A	9,000.00 งาน Preventive Maintenance ทั่วไป 900,000.00 งาน Preventive Maintenance ระบบลิฟต์และบันไดเลื่อน 80,000.00 งาน Preventive Maintenance หม้อแปลง, MDB 800,000.00 งาน Preventive Maintenance ระบบปรับอากาศ 400,000.00 งาน Preventive Maintenance ระบบไฟฟ้าทางการแพทย์ 20,000.00 งาน Preventive Maintenance หม้อแปลง, MDB 35,000.00 งาน Preventive Maintenance ระบบ Fire Alarm						
	อาคาร B	30,000.00 งาน กู้ชีพอย่างมีทั้งสิ่งการบำบัด 22,000.00 งาน กู้ชีพและแปลง						
	อาคาร A และ B	300,000.00 งานเปลี่ยน 6,400.00 อุปกรณ์สำรอง 6,400.00						
2	งานซ่อม							
	อาคาร B	100,000.00 งานซ่อมแม่โขง (งานระบบปรับอากาศ)						
	อื่น ๆ	30,000.00 งานซ่อมระบบบำบัดน้ำเสีย						
3	งานโครงการปรับปรุงเพิ่มเติม							
	3.1 ส่วนรับผิดชอบแผนซ่อมบำรุง							
	อาคาร A และ B	500,000.00 งานเชื่อมต่อ ระบบไฟฟ้าสำรอง อาคาร A รวมกับอาคาร B 50,000.00 งานเชื่อมต่อ ระบบเสียงตามสาย อาคาร A รวมกับอาคาร B 60,000.00 งานเชื่อมต่อ Alarm Monitoring อาคาร B รวมกับอาคาร A 50,000.00 งานติดตั้งระบบสูบน้ำจากบ่อ Hazardous เข้าระบบบำบัดน้ำเสียหลัก 200,000.00 งานต่อเติมห้องเก็บวัสดุอุปกรณ์ห้องพยาบาล 20,000.00 งานติดตั้งระบบระบายอากาศ ห้องวิจัยฟิสิกส์ 60,000.00						
	3.2 ส่วนอื่น ๆ ที่รับผิดชอบงานปรับปรุง							
	อาคาร B	150,000.00 งานปรับปรุงแผนลดมลพิษ หนักอกหัก						
	อื่น ๆ	50,000.00 งานปรับปรุงระบบไฟฟ้าทางการแพทย์ เกือบออกซิเจน อาคาร B 70,000.00 จัดซื้อข้าวของ - ชิ้นวางเอกสารสำหรับห้องเก็บของ ชั้น 7 อาคาร A 250,000.00 งานจัดซื้อเครื่องวัดอุณหภูมิห้องเก็บของ ชั้น 7 อาคาร A						
4	ค่าใช้จ่ายอื่น ๆ							
	การขอใบรับรองตรวจสอบอาคารประจำปี	50,000.00						
	การจัดทำรายงานด้านสิ่งแวดล้อม 2566	80,000.00						
	จัดจ้างเพื่อปรึกษาโครงการอนุรักษ์พลังงาน	150,000.00						
	ค่าใช้จ่ายในการซื้ออาหารทางการแพทย์	400,000.00						
	การอบรมบุคลากรเพิ่มเติม	30,000.00						
	จัดซื้อทรัพย์สินการ (อะไหล่อุปกรณ์และเครื่องมือช่างอื่น ๆ)	50,000.00						
	สรุปงบประมาณในแต่ละ Quarter	4,958,800.00		164,500.00	187,500.00	3,041,500.00	1,565,300.00	4,958,800.00

เอกสารแนบที่ 9

รง.1

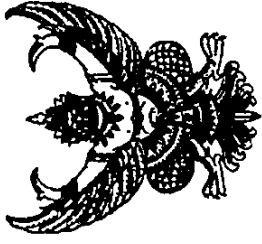

ใบรับรองการตรวจสอบอาคาร

ใบรับรองฉบับนี้ออกให้เพื่อแสดงว่า

อาคาร..... คสล. 6 ชั้นมีดาดฟ้า..... จำนวน 1 หลัง..... เพื่อใช้เป็น..... สถานพยาบาล..... และ..... โครงประกอบเหล็ก..... จำนวน 1 บั้ว
 เพื่อใช้เป็น..... บั้ว โรงพยาบาล (บริษัท โรงพยาบาลทีจีเอส ลำลูกกา จำกัด)
 ตั้งอยู่เลขที่..... 80/77-80..... ตรอก/ซอย..... ถนน..... หมู่ที่..... 5.....
 ตำบล/แขวง..... ลำลูกกา..... อำเภอ/เขต..... ลำลูกกา..... จังหวัด..... ปทุมธานี.....
 ได้ผ่านการตรวจสอบอาคาร ตามพระราชบัญญัติควบคุมอาคาร พ.ศ.2522 แล้ว

เอกสารแนบที่ 10

Work Instruction (WI) การเตรียมความพร้อม

ก่อนการเกิดแผ่นดินไหว

<div>CGH</div> <div>LAMLUKKA</div>	ระเบียบปฏิบัติงาน : Work Instruction (WI)		รหัสเอกสาร	WI-ENV-003
	เรื่อง : การเตรียมความพร้อมก่อนการเกิดแผ่นดินไหว		แก้ไขครั้งที่	00
	แนบ : CGH Lamlukka Hospital		วันที่บังคับใช้	15 พฤษภาคม 2564

- 4.4.4 บุคลากรทุกคนจะต้องทราบถึงแผนการเคลื่อนย้ายและวิธีการเคลื่อนย้ายผู้ป่วยและอุปกรณ์โดยคัดแยกประเภทผู้ป่วยตามระดับความรุนแรงและความสามารถในการช่วยเหลือตนเองของผู้ป่วย โดยเคลื่อนย้ายผู้ป่วยที่อาจารดีที่เดินเป็นอันดับแรก หลังจากนั้นนำทางการเคลื่อนย้ายผู้ป่วยที่ได้รับบาดเจ็บเล็กน้อย ปานกลาง และรุนแรง ตามลำดับได้แก่ จุฬารวมพลที่ 1 ตรงข้างหน้าตึกห้องพัสดุและจุดรวมพลของโรงพยาบาลสีเขียว ลำลูกกา จุฬารวมที่ 2 ตรงห้องรถคนพิการอยู่ระหว่างอาคารโรงพยาบาล และอาคารบริการ จุฬารวมพลที่ 3 อยู่ด้านหลังระหว่างอาคารบริการกับธนาคารกรุงเทพ
- 4.5 แผนย้ายผู้ป่วยโรงพยาบาล

ฝ่ายผู้ป่วยโรงพยาบาล มีหน้าที่ในการช่วยเหลือผู้ป่วยโรงพยาบาล ผู้ได้รับบาดเจ็บจากเหตุแผ่นดินไหวรวมทั้งผู้ป่วยแรงแรงโรงพยาบาล โดยแยกผู้ป่วย และผู้ได้รับบาดเจ็บที่มี อาการหนักส่งต่อโรงพยาบาลใกล้เคียง ด้วยความรวดเร็ว และปลอดภัยตามหลักการแพทย์

- 4.5.1 บุคลากรประกอบด้วย
- 4.5.1.1 ทีมหลักได้แก่ ทีมแพทย์แผนก ER, พยาบาลแผนก ER, รถพยาบาล, พนักงานขับรถ, พนักงานขับรถ Ambulance
- 4.5.1.2 ทีมสนับสนุนได้แก่ พยาบาลแผนก OPD
- 4.5.1.3 Team leader ได้แก่ หัวหน้าแผนก (in charge) OPD / ผู้ตรวจจากพยาบาล / หัวหน้าแผนก (in charge) ER
- 4.5.2 อุปกรณ์ในการผู้ป่วยโรงพยาบาล ประกอบด้วย
- 4.5.2.1 อุปกรณ์การแพทย์ เป็นอุปกรณ์จากแผนก ER ที่สามารถเคลื่อนย้ายได้ โดยมีหัวหน้าแผนก ER หรือ incharge เป็นผู้เตรียมความพร้อม
- 4.5.2.2 อุปกรณ์ทั่วไป เป็นอุปกรณ์อำนวยความสะดวกต่าง ๆ เช่น รถพยาบาล, รถเข็นนั่งวีลแชร์, เปลดัก, วิทยุสื่อสาร, โทรศัพท์มือถือ, ผ้าห่ม และผ้าอื่น ๆ
- 4.5.3 สถานที่
- 4.5.3.1 จัดตั้งกองอำนาจการ โดยฝ่ายจัดเตรียมเส้นทาง และพื้นที่พิเศษ
- 4.5.3.2 ไม่ให้การช่วยเหลือโรงพยาบาล ณ จุดออกจากที่เกิดเหตุแผ่นดินไหว
- 4.5.3.3 ไม่ให้การช่วยเหลือโรงพยาบาล และส่งต่อผู้ป่วยเจ็บ ที่จุดรวมพล

5. ข้อควรระวัง / ข้อแนะนำ / สังเกตเพิ่มเติม

ไม่มี

6. การเฝ้าระวังติดตามและการวัดกระบวนการ / บริการ

ไม่มี

7. บันทึกคุณภาพ

ไม่มี

<div>CGH</div> <div>LAMLUKKA</div>	ระเบียบปฏิบัติงาน : Work Instruction (WI)		รหัสเอกสาร	WI-ENV-003
	เรื่อง : การเตรียมความพร้อมก่อนการเกิดแผ่นดินไหว		แก้ไขครั้งที่	00
	แนบ : CGH Lamlukka Hospital		วันที่บังคับใช้	15 พฤษภาคม 2564

8. เอกสารอ้างอิง

8.1 คำนิยาม

คำศัพท์	คำอธิบาย
คณะกรรมการสิ่งแวดล้อมและความปลอดภัย	คณะทำงานที่แต่งตั้งขึ้นเพื่อวางแผนบริหารความเสี่ยงด้านสิ่งแวดล้อม เพื่อนำไปปฏิบัติเพื่อลดความเสี่ยงที่อาจเกิดขึ้น และจัดทำแผนเตรียมการรับมือและบรรเทาสาธารณภัย เพื่อป้องกันไม่ให้เกิดอันตรายต่อบุคลากรและผู้รับบริการในโรงพยาบาลสีเขียว ลำลูกกา
หน่วยงานสนับสนุน	หน่วยงานที่มีหน้าที่ในการสำรวจพื้นที่เสี่ยง และบำรุงรักษาอุปกรณ์ที่จำเป็นต่อการรับมือเหตุฉุกเฉิน ได้แก่ แผนกซ่อมบำรุง ฝ่ายอาคารสถานที่
ผู้รับบริการ	ผู้ป่วยและญาติที่เข้ารับบริการภายในโรงพยาบาลสีเขียว ลำลูกกา
บุคลากร	ผู้ปฏิบัติงานภายในโรงพยาบาลสีเขียว ลำลูกกา
ผู้อำนวยการแผนฉุกเฉิน	ผู้อำนวยการของผู้อำนวยการ หรือผู้บริหารที่ได้รับมอบหมาย
แผ่นดินไหว	การสั่นสะเทือนของพื้นดิน ซึ่งมีสาเหตุมาจากการเคลื่อนที่อย่างฉับพลันของเปลือกโลก เนื่องจากพลังงานความร้อนภายในได้ถูกทำให้แตกแรงเครียด เมื่อมีการสะสมแรงเครียดถึงขั้นวิกฤต จะทำให้เกิดชั้นเปลือกโลกแตกหัก และเกิดเป็นรอยเลื่อน เมื่อเกิดเหตุการณ์นี้ขึ้นอย่างฉับพลัน จะทำให้เกิดการสั่นสะเทือนดังกล่าว เป็นสาเหตุหลักของการเกิดแผ่นดินไหว
จุดรวมพล	พื้นที่ปลอดภัยซึ่งเป็นที่ตั้งไม่มีสิ่งสิ่งมาจากรอบ สามารถรองรับการอพยพการส่งต่อผู้ป่วย และผู้ประสบภัย รวมทั้งทรัพย์สินสำคัญ เมื่อเกิดเหตุฉุกเฉิน มีจุดรวมพล 3 ที่ คือ จุดรวมพลที่ 1 ตรงข้างหน้าตึกห้องพัสดุ จุดรวมพลที่ 2 ตรงห้องรถคนพิการอยู่ระหว่างอาคารโรงพยาบาล และอาคารบริการ จุดรวมพลที่ 3 อยู่ด้านหลังระหว่างอาคารบริการกับธนาคารกรุงเทพ

8.2 หน้าที่และความรับผิดชอบ

- 8.2.1 คณะกรรมการสิ่งแวดล้อมและความปลอดภัย
- 8.2.1.1 กำหนดนโยบาย วางแผน และแผนเตรียมความพร้อมของรับมือเหตุการณ์แผ่นดินไหวของโรงพยาบาลสีเขียว ลำลูกกา
- 8.2.1.2 จัดทำแผนและโครงการด้านการป้องกันแผ่นดินไหว เพื่อกำหนดแนวทาง มาตรการในการป้องกันและดำเนินการเมื่อเกิดเหตุการณ์
- 8.2.1.3 กำกับดูแลให้มีการปฏิบัติตามนโยบาย แนวทาง มาตรการในการป้องกันแผ่นดินไหว และการระับเหตุ
- 8.2.1.4 จัดให้มีการฝึกซ้อมแผนปฏิบัติการเมื่อเกิดแผ่นดินไหวในพื้นที่
- 8.2.2 หน่วยงานสนับสนุน
- 8.2.2.1 มีหน้าที่ในการสำรวจพื้นที่เสี่ยงต่าง ๆ และสำรวจความพร้อมใช้ของเส้นทางหนีฉุกเฉิน
- 8.2.2.2 จัดทำแผนบำรุงรักษาอุปกรณ์ที่เกี่ยวข้องกับแผนรับมือบรรเทาสาธารณภัยต่าง ๆ ให้อยู่ในสภาพพร้อมใช้งานเสมอ

CGH LAKLUKKA	ระเบียบปฏิบัติงาน : Work Instruction (WI)	รหัสเอกสาร	WI-ENV-003
	เรื่อง : การเตรียมความพร้อมก่อนการเกิดแผ่นดินไหว	แก้ไขครั้งที่	00
	แผนก : CGH Lamukka Hospital	วันที่บังคับใช้	15 พฤษภาคม 2564

8.2.3 บุคลากรโรงพยาบาลซีจีเอส ลำลูกกา

8.2.2.3 มีหน้าที่ในการปฏิบัติตามแผนเตรียมความพร้อมก่อนการเกิดแผ่นดินไหวโดยเคร่งครัด

8.3 ผังกระบวนการทำงาน

แผนกวิทยปฐพี

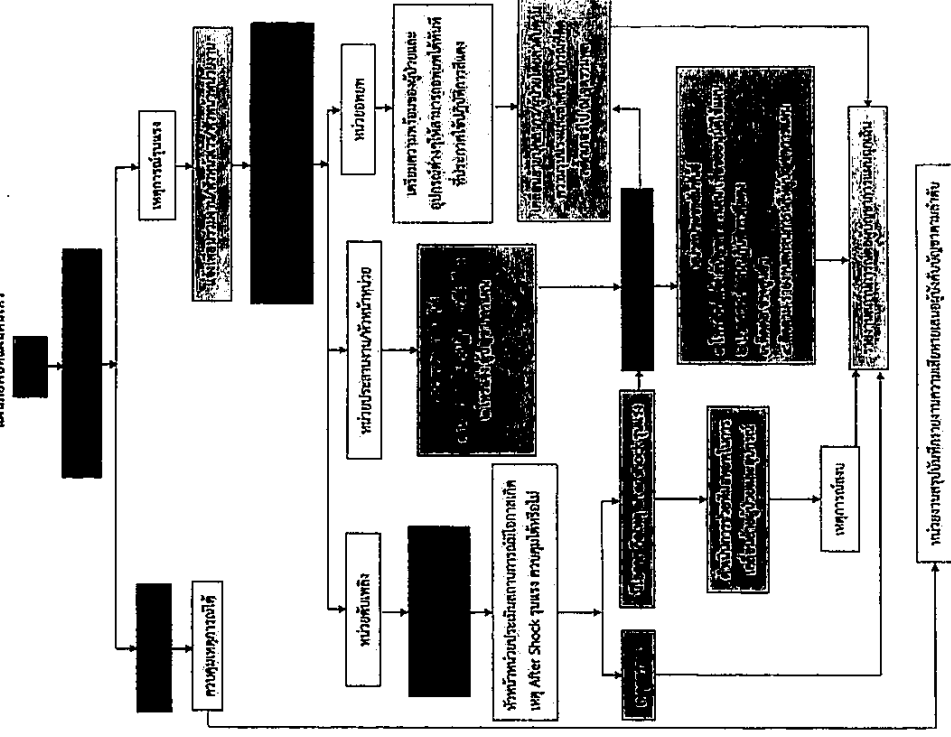

CGH LAMLUKKA	ระเบียบปฏิบัติงาน : Work Instruction (WI)	รหัสเอกสาร	WI-ENV-003
	เรื่อง : การเตรียมความพร้อมก่อนการเกิดแผ่นดินไหว	แก้ไขครั้งที่	00
	แผนก : CGH Lamlukka Hospital	วันที่บังคับใช้	15 พฤษภาคม 2564

8.4 เอกสารที่เกี่ยวข้อง

8.4.1 แผนการปฏิบัติการที่กิจกรรมย่อยนี้ดำเนินการเป็นลำดับขั้น

เสียงใหม่ (พ.ศ. 2563)

8.4.2 คู่มือการรับมือแผ่นดินไหว ฉบับย่อ แผนปกป้องภัยพิบัติ สำนักงานบรรพบุรุษอินชัตราย เขตเม็กซิโก-จังหวัด

เอกสารแนบที่ 11

คู่มือการปฐมพยาบาล (FIRST AID)

โรงพยาบาลซีจีเอช ลำลูกกา

การปฐมพยาบาล (FIRST AID)

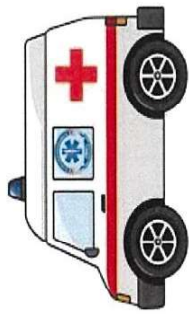
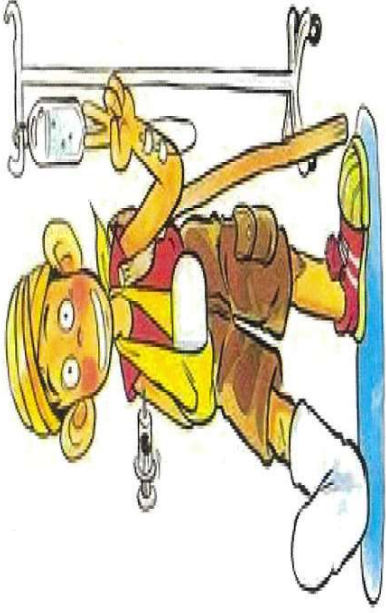

Universal Coverage for Emergency Patients (UCEP)

- UCEP คือ นโยบายรัฐบาล "เจ็บป่วยฉุกเฉินวิกฤต มีสิทธิทุกที่" รักษาโรคเร่งด่วนฉุกเฉิน 6 อาการ ฟรี 72 ชม. ที่รพ. เอกชน ที่ไหนก็ได้ โดยไม่ต้องสำรองเงินจ่ายล่วงหน้า

ใครบ้างที่ใช้สิทธินี้ได้

- ผู้ที่ใช้สิทธินี้ได้ต้อง เป็นผู้ป่วยฉุกเฉินวิกฤต ที่เข้ารับการรักษาในโรงพยาบาลเอกชน ในพื้นที่ที่อยู่ใกล้และเป็นที่โรงพยาบาลเอกชนออกคูปองให้กับกองทุนผู้ป่วยมีสิทธิ

- กองทุนหลักประกันสุขภาพแห่งชาติ
- กองทุนประกันสังคม
- กองทุนสวัสดิการข้าราชการ



สำนักงานหลักประกันสุขภาพแห่งชาติ



สำนักงานประกันสังคม



หมดสติ ไม่รู้สึกตัว ไม่หายใจ



3



3

เจ็บหน้าอก เวียนศีรษะ จุกแน่น



3

แขนขาอ่อนแรงครึ่งซีก พูดไม่ชัดแบบปัจจุบันทันด่วน หรือชักต่อเนื่องไม่หยุด

หายใจเร็ว หอบเหนื่อยรุนแรง หายใจติดขัดมีเสียงดัง



3

เจ็บลง เหนื่อยแตก ตัวเย็น หรือมีอาการสับสน



3

6 อาการฉุกเฉินวิกฤต ที่ส่งผลกระทบต่อชีวิต และอาจมีระยะสำคัญ



3

หลักเกณฑ์การคัดแยกผู้ป่วยฉุกเฉิน

- หมดสติ ไม่รู้สึกตัว ไม่หายใจ
- หายใจเร็ว หอบเหนื่อยรุนแรง หายใจติดขัดมีเสียงดัง
- ชีพจรลง เหงื่อแตก ตัวเย็น
- เจ็บหน้าอกเฉียบพลัน รุนแรง
- แขนขาอ่อนแรงครึ่งซีก พูดไม่ชัด แบบปัจจุบันทันด่วน หรือ
- ชักต่อเนื่องไม่หยุด หรือมีอาการกร่อนร่วม ที่มีผลต่อการหายใจระบบการไหลเวียนโลหิตและระบบสมองที่อาจเป็นอันตรายต่อชีวิต

ขั้นตอนในการใช้สิทธิ UCEP

- ประชาชนทุกคนควรตรวจสอบสิทธิพื้นฐานการรักษายาบาลของตนเอง
- โรงพยาบาลออกคู่สัญญา กับกองทุนที่ผู้ป่วยมีสิทธิให้แจ้ง รพ. ให้รับทราบว่าจะใช้สิทธิ UCEP โรงพยาบาลดำเนินการประเมินผู้ป่วยตามแนวทางที่สถาบันการแพทย์ฉุกเฉินแห่งชาติกำหนดได้ตลอด 24 ชั่วโมง. หมายเลข 02-8721669 เมื่อโรงพยาบาลดำเนินการประเมินผู้ป่วยแล้ว จะแจ้งผลการประเมินให้กับผู้ป่วยหรือญาติผู้ป่วยรับทราบผลการประเมิน

รักษาครบ 72 ชั่วโมงแล้ว กระบวนการขนส่งต่อผู้ป่วย
ไปรับการรักษาต่อในโรงพยาบาลจะดำเนินการอย่างไร

- หากมีค่าใช้จ่ายใครจะต้องเป็นผู้รับผิดชอบค่าใช้จ่ายนั้น ศูนย์ประสาน
คุ้มครองสิทธิผู้ป่วยฉุกเฉินวิกฤติ ของสถาบันการแพทย์ฉุกเฉินแห่งชาติ
(ศคส.สพฉ.) จะแจ้งไปยังกองทุนต่างๆเพื่อให้ดำเนินการตามเงื่อนไข
ของแต่ละกองทุน

การปฐมพยาบาล

- คือ การช่วยเหลือเบื้องต้นแก่ผู้บาดเจ็บในกรณี
ฉุกเฉินหรือเจ็บป่วย จะใช้เครื่องมือที่หาได้ง่ายใน
ขณะนั้น ก่อนส่งโรงพยาบาลเพื่อรักษานั่นต่อไป



ผู้ป่วยฉุกเฉินสิทธิบัตรทอง

รพ.เอกภวนอกสีกา

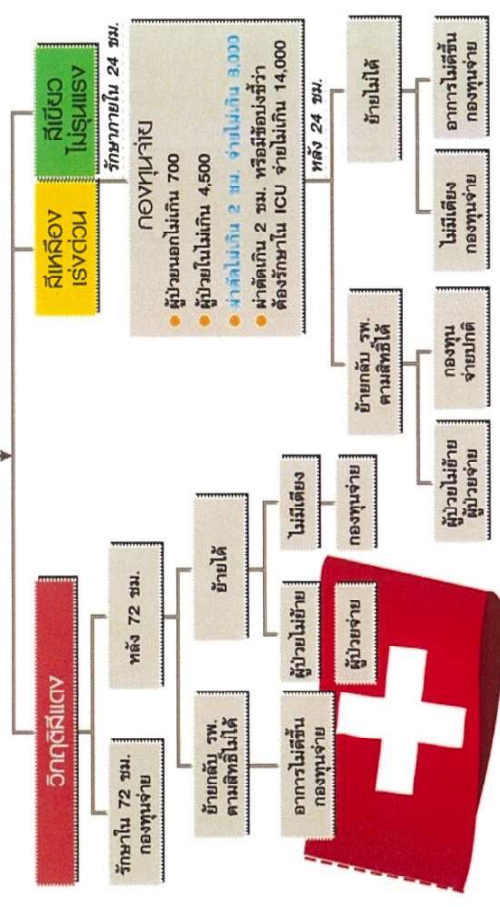

จุดมุ่งหมาย

1. เพื่อช่วยชีวิต
2. บรรเทาอาการบาดเจ็บ
3. บรรเทาอาการเจ็บปวด
4. ป้องกันความพิการ

ขั้นตอนการช่วยเหลือ

- ตั้งสติ
- ฟันที่ปลอตกัย
- ขอความช่วยเหลือ แผนกพยาบาล 1169
- ดูการหายใจ
- ห้ามเลือด ทำแผล
- นำส่งแพทย์

สัญญาณชีพ

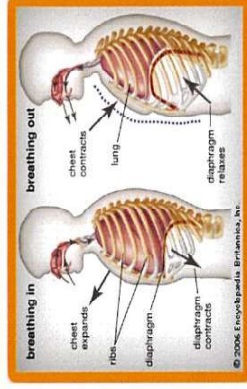

การประเมินสภาพผู้ป่วย

- การวัดสัญญาณชีพ
ชีพจร ปกติ 60-80 ครั้ง/นาที
หายใจ ปกติ 12-20 ครั้ง/นาที
ความดันโลหิตปกติ 130/90 มม.ปรอท
อุณหภูมิปกติ 36.5 - 37.4 องศาเซลเซียส
- การซักประวัติ เช่น ประวัติการเจ็บป่วย การแพ้ยา เป็นต้น

Side effects of High Blood Pressure on Human Body

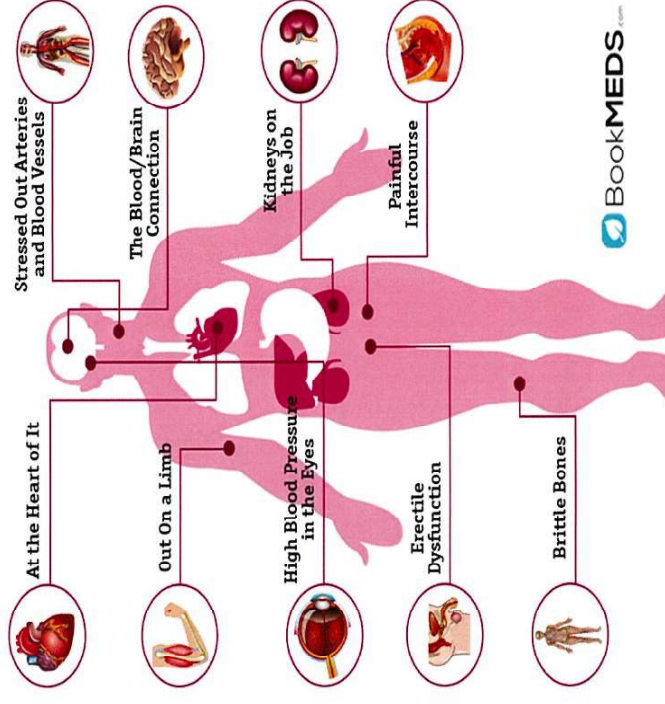

ลำดับความเร่งด่วน

- ดูการเงิน
- แรงดัน
- ไม่เร่งด่วน

โรคที่พบบ่อยๆในสัตว์ประจําวัน

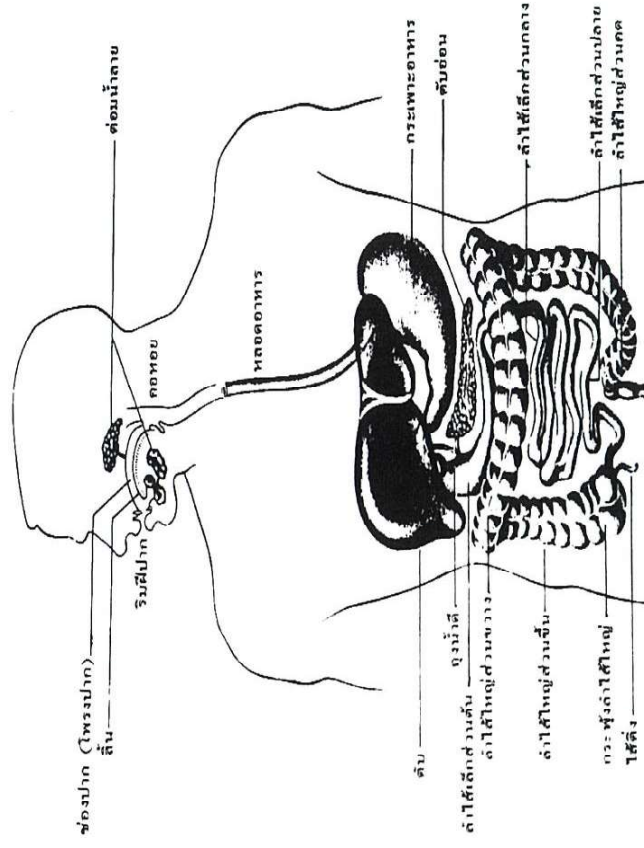

หมดสติ

- ภาวะที่เนื้อเยื่อต่าง ๆ ทั่วร่างกายได้รับเลือดไปเลี้ยงไม่เพียงพอ

โดยเฉพาะสมอง

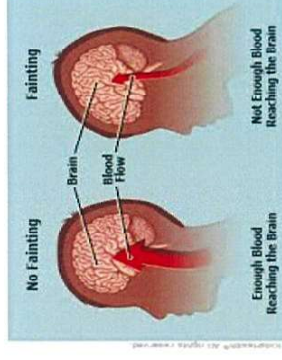
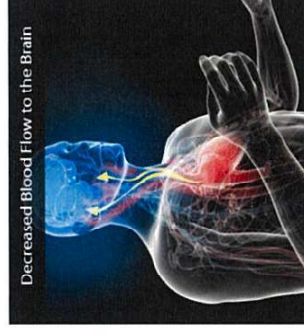

สาเหตุ

1. การเสียเลือดมาก
2. ถูกไฟไหม้ น้ำร้อนลวก ไฟฟ้าช็อต
3. อาเจียนหรือท้องเสียอย่างรุนแรง
4. โรคหัวใจกำเริบ
5. ได้รับยาเกินขนาดหรือแพ้ยา
6. การสัมผัสสารพิษ และการติดเชื้อย่างรุนแรง
7. โรคประจำตัว

การปฐมพยาบาล

- ประเมินสภาพผู้ป่วยและสถานการณ์
- คลายเสื้อผ้าให้หลวม
- ให้ความอบอุ่นกับร่างกาย
- นอนราบ หรือตะแคงหน้าไปด้านใดด้านหนึ่ง ยกปลายเท้าสูง
- ให้ออกซิเจน
- ช่วยเหลือตามอาการ
- รีบนำส่งโรงพยาบาล

หมดสติ

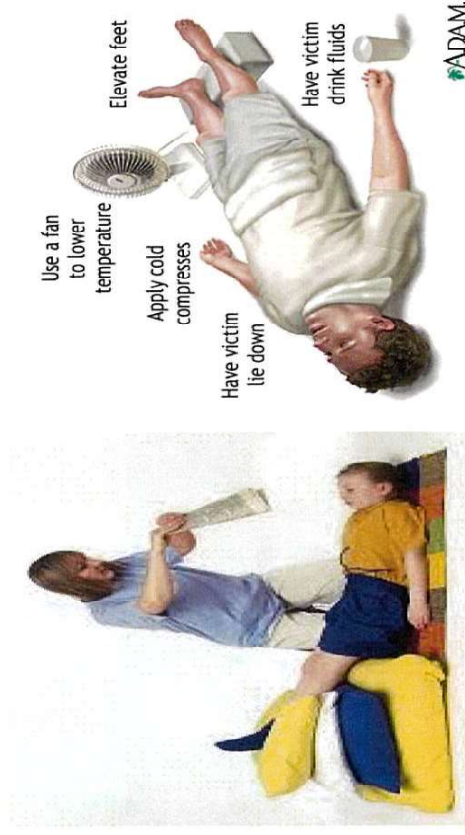

หอบหืด

- สาเหตุ กรรมพันธุ์ ภูมิแพ้ หลอดลมหดตัว เสมหะมาก
- อาการ หายใจลำบาก มีเสียงวี๊ด ๆ ไอ เสมหะเหนียวเหนอຍ หายใจเร็ว หอบ (มักมีญาติตัว)



การปฐมพยาบาล

- นิ่งและพ่นยา
- ให้ออกซิเจน
- รับนำส่งโรงพยาบาล
- ถ้ามีคอแห้ง ให้จิบน้ำอุ่นได้

ความดันโลหิตสูง

- สาเหตุ
 - เส้นเลือดในสมองแตก / ตีบหรือตัน รับประทานอาหารเค็ม
 - ไขมันสูง กรรมพันธุ์
 - อาการ/การตรวจพบ
 - สับสนหรือหมดสติ เป็นอัมพาตครึ่งซีก ปากเบี้ยว ความดันสูง
- มีอาการปวดหรือมีลม คลื่นได้

การปฐมพยาบาล

- ให้ความประทุษณและรับนำส่งโรงพยาบาล
- ให้ออกซิเจน
- ระวังเรื่องการล้าล็ก
- ห้ามร้กษาเอง อันตราย



การทดสอบอาการ คัดถึง F.A.S.T

F ในหน้า	A แขน	S มาพูด	T เวลา
ให้องยขึ้นหรือยืม สังเกตว่า ปากเบี้ยวปากตกหรือมี	ให้ยกแขนทั้ง 2 ข้างขึ้น นาน 10-30 นาที พบว่าแขนข้างใดข้างหนึ่งตก หรือยกไม่ขึ้นหรือไม่	ให้พูดตามและสังเกตว่า พูดไม่ชัด พูดไม่รู้เรื่อง ไม่พูดหรือไม่	กำลังคิดว่าอาการผิดปกติ เป็นเวลาที่ต้องรีบมา โรงพยาบาลใกล้ที่สุดทันที

ชัก

- เป็นอาการที่เกิดขึ้นจากกลุ่มเซลล์ในระบบประสาทส่วนกลาง ส่งสัญญาณประสาทผิดปกติไปชั่วคราว ทำให้หน้าที่ของสมองผิดปกติไปชั่วขณะ
- สาเหตุ
- ต้มสุรา ไข้สูง โรคประจำตัว
- อุบัติเหตุ ยาบางชนิด

ชัก

- อาการเกร็ง กระตุก หยุดยาวใจ ไม่รู้สึกตัว บางรายก็มีอาการเตือน

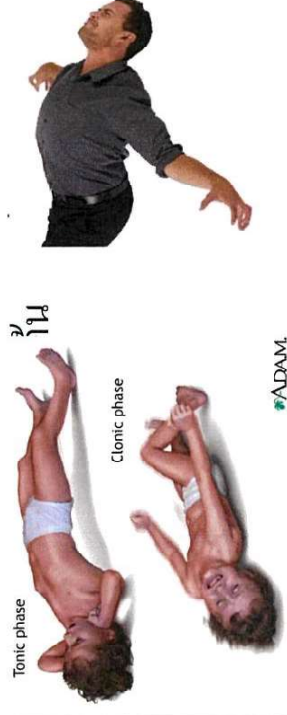

การปฐมพยาบาล

1. ห้ามคนมุงดูหรือรบกวนขณะชัก
2. ปล่อยให้ผู้ป่วยนอนลงกับพื้น ใช้ผ้านุ่มรองศีรษะและตะแคงหน้า เพื่อป้องกันการสำลักและอุดกั้นทางเดินหายใจ
3. สังเกตการหายใจและชีพจร จดบันทึกอาการ
4. ไม่ให้ยาหรือน้ำ ห้ามนำสิ่งของใส่ทางปากโดยเด็ดขาด
5. กรณีเด็ก ไขว่สูงแล้วชัก เช็ดตัวด้วยน้ำธรรมดา
6. รีบนำส่งโรงพยาบาล อาจมีชักซ้ำ

โรคเบาหวาน

- สาเหตุ ความผิดปกติของฮอร์โมนอินซูลิน มีผลต่อการควบคุมระดับน้ำตาลในกระแสเลือดได้ กรมแพนธุ์
- อาการ เวียนศีรษะ หน้ำมืด เหงื่อออก ตัวเย็น ชีพจรช้า หรือเบาเร็ว อาการเหมือนเป็นลม

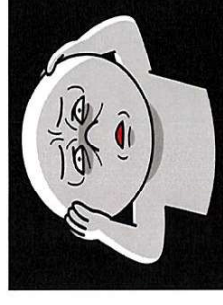
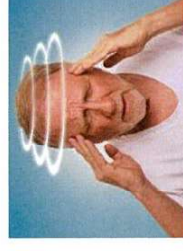

การปฐมพยาบาล
<p>- รู้สึกร้าว ให้ดื่มน้ำหวาน หมดสติ ให้นำส่งโรงพยาบาล เพื่อฉีด Glucose เข้าเส้นเลือดดำ</p>

ปวดท้อง
<ul style="list-style-type: none"> • สาเหตุ รับประทานอาหารมากเกินไปเป็นประจำ ดื่มเหล้าและสูบบุหรี่ • รับประทานอาหารรสจัด ดื่มเครื่องดื่มชูกำลัง รับประทานอาหารไม่เป็นเวลา ดื่มเครื่องดื่มที่มีคาเฟอีน น้ำอัดลม • อาการ ปวดจุกเสียดแน่นท้อง อิ่มปวดหิวปวด คลื่นไส้ อาหารไม่ย่อย

การปฐมพยาบาล
<ul style="list-style-type: none"> • ปรับเปลี่ยนพฤติกรรม • รับประทานอาหารอ่อนๆ • ไปพบแพทย์ตามนัด

ท้องเสีย
<ul style="list-style-type: none"> • สาเหตุ <ul style="list-style-type: none"> - รับประทานอาหารมีพิษหรือเชื้อโรค อาหารที่ปรุงไม่สุก • อาการ/การตรวจพบ <ul style="list-style-type: none"> - ปวดท้อง คลื่นไส้ อาเจียน ถ่ายเหลวหรือเป็นน้ำ • การพยาบาล <ul style="list-style-type: none"> - งดอาหาร ให้เครื่องดื่มน้ำสะอาด ยาจำพวกถ่าน เช่น Ultracarbon 2 เม็ดทุก 6 ชม. ถ้าถ่ายมาก ให้ Imodium 1-2 เม็ด ครั้งเดียว

ปวดท้องเฉียบพลัน

สาเหตุ การอักเสบในช่องท้อง

1. ไส้ติ่งอักเสบ ปวดรอบๆสะดือ คลื่นไส้ อาเจียน มีไข้ร่วมด้วย
ปวดท้องด้านขวาล่าง ปวดตดตลอดเวลา
2. กระเพาะลำไส้ทะลุ ปวดมาก ยิ่งขยับยิ่งปวดมาก
3. ท้องนอกมดลูก ปวดท้องมาก ชักประวัติประจำเดือนขาด

การพยาบาล ห้ามให้ยาหรืออาหารทางปาก ส่ง
โรงพยาบาลใกล้เคียง

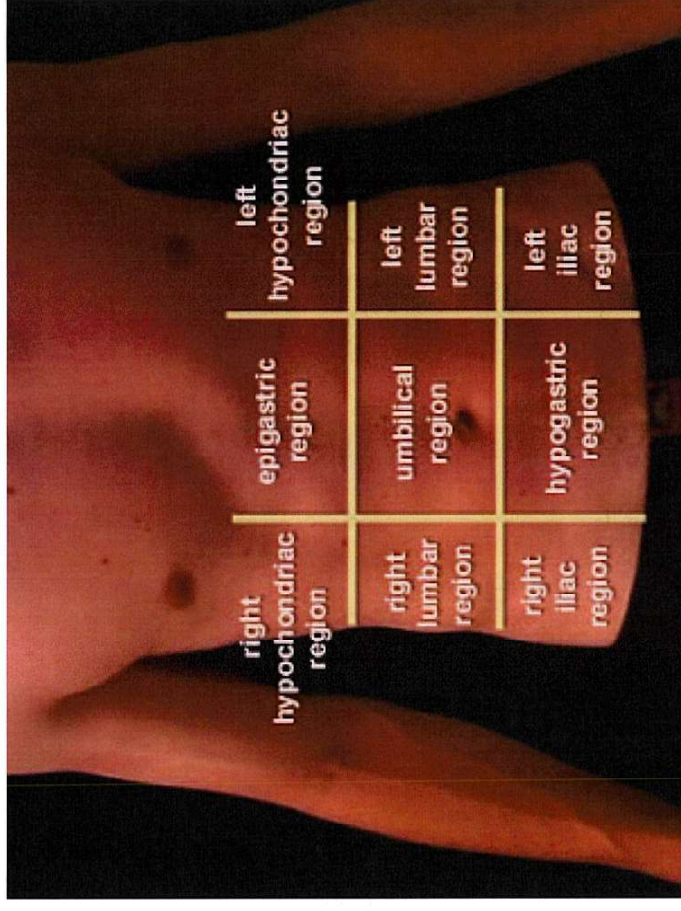

ไส้ติ่งอักเสบ

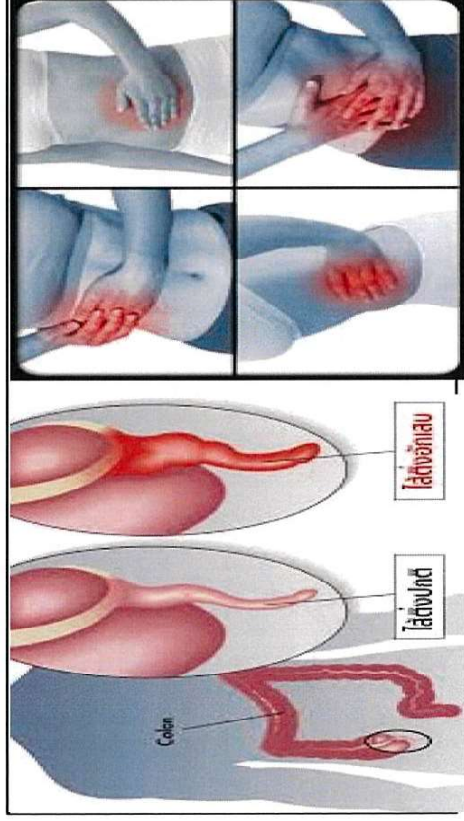

กระเพาะลำไส้ทะลุ

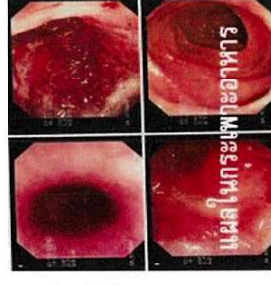

ท้องถิ่นอกมดลูก

แสดงตำแหน่งที่เกิดท้องถิ่นอกมดลูก

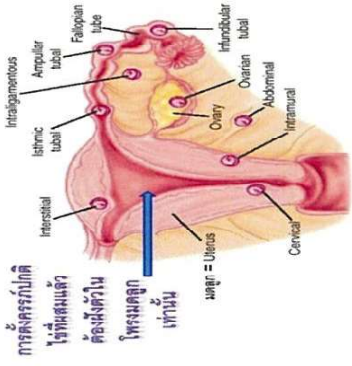

ผื่นแพ้

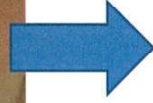

หน้าบวม ตาบวม

ผื่นแพ้

- คือการอักเสบของผิวหนังชั้นนอก โดยเกิดจากการสัมผัสผลิตภัณฑ์บางอย่าง ทำให้เกิดการระคายเคือง
- อาการจะอยู่เฉพาะบริเวณ อาจกระจายได้บริเวณที่สัมผัส
- คื่น แดง บวม ตุ่ม พุ่ม การเกาหรือถู ทำให้เกิดติดเชื้อทำให้เกิดอาการแฉะ

การรักษา

- การดูแลเรื่องความสะอาด ล้างมือและบริเวณที่สัมผัสด้วยน้ำเปล่าสบู่อ่อนๆ ซับให้แห้ง ถ้ามีผื่นขึ้นทายาห้ามเกา
- ยาที่ใช้ในกลุ่มครีมที่มี cortisone , antihistamines
- พยายามหลีกเลี่ยงการสัมผัสผลิตภัณฑ์

โรค NCDs

เป็นสาเหตุการเสียชีวิตอันดับ 1

NCDs= non communicable diseases

เป็นโรคที่ไม่ติดต่อ แต่เป็นโรคที่เกิดจากนิสัยหรือพฤติกรรมการดำรงชีวิต

เช่น ความดัน เบาหวาน หัวใจ โรคไต โรคตับ มะเร็ง เป็นต้น

รู้จักโรค NCDs

คนไทยเสียชีวิตด้วยโรคไม่ติดต่อเรื้อรัง หรือ NCDs ปีละกว่า 300,000 ราย

NCDs (Non-Communicable diseases) คือ กลุ่มโรคไม่ติดต่อเรื้อรัง ที่ไม่ได้รับสาเหตุมาจากการติดเชื้อ ไม่ได้เกิดจากเชื้อโรค ไม่สามารถติดต่อผ่านการสัมผัส คุกกัส หรือติดต่อผ่านทางโรค (พาหะ) หรือสารพิษในสิ่งแวดล้อม

โรค NCDs ที่มีอัตราการเสียชีวิตสูงสุด 6 โรคได้แก่



การป้องกันโรค

- รับประทานอาหารครบ 5 หมู่ และผลไม้
- หลีกเลี่ยงอาหารรสจัด ปิ้งย่าง
- ออกกำลังกาย
- งดสูบบุหรี่หรือแอลกอฮอล์
- พักผ่อนให้เพียงพอ
- ตรวจสุขภาพประจำปีและพบแพทย์เมื่อมีอาการป่วย

การแพร่กระจายของเชื้อโรค

- ทางอากาศ เื่อ จาม
- การสัมผัสโดยตรงและทางอ้อม
- ทางเดินอาหาร
- แมลงเป็นพาหะ



ประเภทของบาดแผล

1. แผลปิด

2. แผลเปิด

- แผลข่วน, ถลอก (Abrasion)



- แผลฉีก, ถูกฟัน (Cut Wound)

- แผลฉีกขาด (Lacerated Wound)

- แผลถูกแทง (Punctured Wound)

- แผลถูกยิง (Gun Shot Wound)

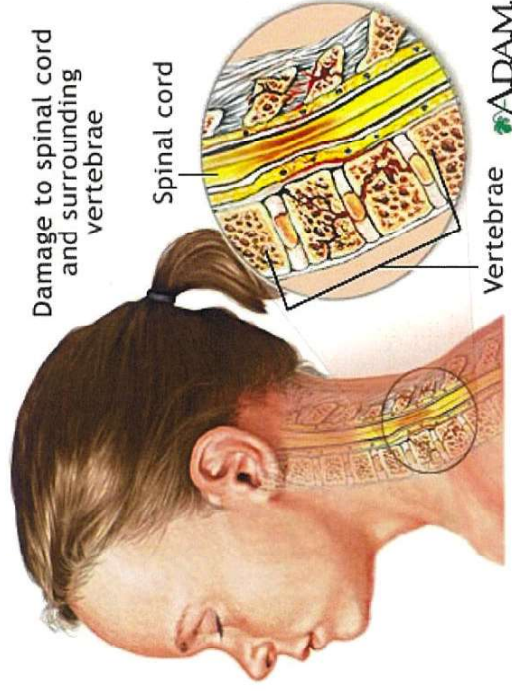

แผลถูกกระแทก

- ศีรษะ ปวด มีคลื่นไส้ อาเจียน แขน ขา อ่อนแรง
- หน้าอก แน่นขัดขัด หายใจลำบาก
- ท้อง ปวดท้อง กดเจ็บ ท้องแข็ง

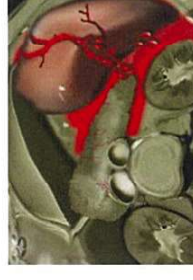

การปฐมพยาบาลแผลชนิดต่างๆ

ชนิดของบาดแผล	การปฐมพยาบาล
แผลฉ่ำ	<p>ภายใน 24 ชั่วโมงแรก ประคบด้วยความเย็น เพื่อให้เลือดออกอีกและระงับความเจ็บปวด</p> <p>- ภายหลัง 24 ชั่วโมง ประคบด้วยความร้อนหรือทายาที่ทำให้เกิดความร้อน เพื่อช่วยละลายลิ่มเลือด</p>

การปฐมพยาบาลแผลชนิดต่างๆ

ชนิดของบาดแผล	การปฐมพยาบาล
แผลถูกแทง	-ถ้ามีสิ่งหักคาห้ามดึงออก เพราะเลือดจะออกมากขึ้น ให้ผู้ป่วยนอนและใช้เปลหามส่งโรงพยาบาล



การเก็บชิ้นส่วนอวัยวะ

- ความเย็นประมาณ 4 องศาเซลเซียส
- นำใส่ถุงพลาสติกปิดปากถุงสนิทไม่ให้โดนน้ำ
- รีบนำส่งโรงพยาบาล
- ผลการตัดจะสำเร็จหรือไม่ขึ้นอยู่กับลักษณะของบาดแผลด้วย



ชนิดของบาดแผล	การปฐมพยาบาล
แผลถลอก	-ชะล้างแผลและทำความสะอาดรอบแผล ถ้าสกปรกมากควรล้างด้วยสบู่และน้ำ ใช้ผ้าสะอาดซับแผล เช็ดด้วยแอลกอฮอล์และทายาฆ่าเชื้อ เช่น เบตาดีน

สัตว์กัดแมลงต่อย



#ADAM

สถิติภัย แม่ลงต่อ

- อาการ มีบาดแผล ปวด บวมแดง มีอาการแพ้ อาจมีอันตรายถึงชีวิต
- การปฐมพยาบาล
 - ล้างแผล ห้ามเลือด
 - ฉีดยา มาตามันด์
 - ดูอาการ

การปฐมพยาบาล

1. STOP THE BURNING ***
2. เคลื่อนย้ายผู้ป่วยออกนอกบริเวณ
3. ดูเรื่อง การหายใจและชีพจร
4. ล้างน้ำสะอาดและป้องกันการติดเชื้อ
5. ทำแผลด้วยวิธีปลอดเชื้อ ปิดด้วยผ้าแห้ง
6. ห้ามทำให้อุณหภูมิร่างกายต่ำเกินไป
7. ห้ามใช้ OINTMENT, LOTION
8. ยกส่วนแผลขึ้น
9. ส่งโรงพยาบาล



CLASSIFICATION OF BURNS

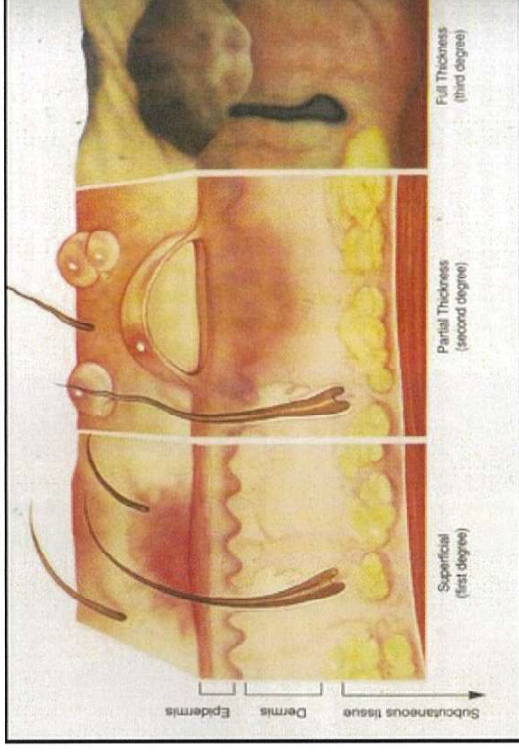

กระดูกหัก

- อาการ ปวด บวม แดง ร้อน ผิดรูป มี 2 ประเภท

- 1.แบบปิด
- 2.แบบเปิด



กระดูกหัก



การเฝ้าระวังกระดูก (SPLINTING)

คือ การใช้เครื่องมือหรือวัสดุใดๆก็ได้
ช่วยยึดส่วนที่บาดเจ็บไว้ให้อยู่นิ่งๆ



หลักการปฐมพยาบาล "RICE"

R = REST ให้อยู่นิ่ง ไม่ขยับ
หรือลงน้ำหนัก

I = ICE ประคบด้วยน้ำแข็ง หรือน้ำเย็น

C = COMPRESS พันด้วยผ้าหรือ ELASTIC BANDAGE

E = ELEVATE ยกส่วนนั้นสูงไว้

สารเคมีเข้าตา

- สาเหตุ การทำงานหรือโดนทำร้ายร่างกาย
 - อาการ ขึ้นอยู่กับว่าโดนส่วนใด
- โดนแฉะออกตา รีบตา จะบวมแดง แสบร้อน เคืองตาน้ำตาไหล
สู้แสงไม่ได้
- กระจกตา มองไม่เห็น กระจกตาเป็นสีขาว ตาบอดได้

การปฐมพยาบาล

- การล้างตาด้วยน้ำสะอาดทันทีนาน 20 -30 นาทีถ้าใส่คอนแทคเลนส์
ต้องถอดออกทันที ไปพบจักษุแพทย์ทันที



การล้างตา

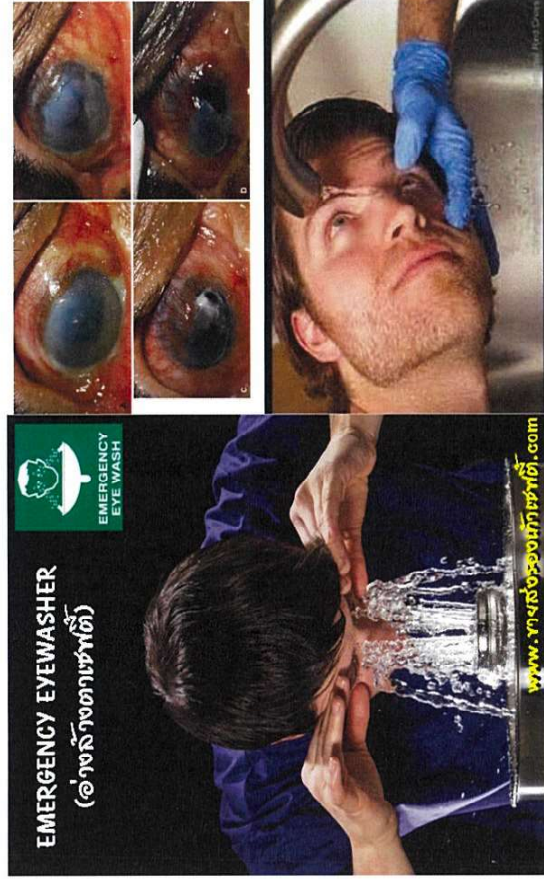

ไฟช็อต

- อันตรายขึ้นอยู่กับความแรงของกระแสไฟ ระยะเวลา

การปฐมพยาบาล

1. ตัดวงจรกระแสไฟฟ้า เคลื่อนย้ายถูกวิธี
2. ตรวจสอบว่าหัวใจหยุดเต้นหรือไม่
3. ส่งโรงพยาบาล

ไฟฟ้าช็อต



ขอบคุณครับ

